Bibliotheca Nacional. Av. Rio Branco
BIBLIOTHECA NACIONAL DO RIO DE JANEIRO CONT. LEGAL 4. SECÇÃO


# Diario Carioca

Director: J. E. DE MACEDO SOARES

Anno IV — Numero 850 | Rio de Janeiro, Sabbado, 4 de Abril de 1931 | Praça Tiradentes nº 77


## A commissão de sancções

Não ha quem conteste o direito e o dever da revolução triumphante, de apurar os abusos e crimes dos antigos oligarchas, castigando-os exemplarmente.

Em principio a revolução resultou de uma situação politica caracterizada pela oppressão, pela violencia, pela deshonestidade affrontosa dos seus dirigentes. O castigo dos responsaveis pela revolução, isto é, dos que levaram o paiz á ruptura da ordem legal havia de ser, forçosamente, a primeira consequencia do movimento vencedor.

A revolução brasileira encerrou-se voluntariamente no quadro meramente politico; assentou nas bases juridicas das sociedades internacionaes a cuja civilização estamos filiados. O direito continuou, pois, a ter para nós o mesmo valor que encontramos universalmente reconhecido e as innovações revolucionarias que nos propuzemos fazer foram reformas, aperfeiçoamentos, modificações na organização constitucional do Estado e na sua legislação social e politica.

A dictadura transitoria que instituimos está, pois, no pólo opposto a que se criou na Russia com a victoria do leninismo. Na União Sovietica o direito perdeu o seu valor proprio, deixou de ser uma regra obrigatoria superior á vontade dos governos, baixou á categoria de meio technico da administração, instrumento precario do poder. O Estado sovietico, ao contrario do nosso, não é, pois, regido por principios juridicos. O proprio Lenine assim definiu a formula revolucionaria russa: — "a concepção scientifica da dictadura significa um poder que não é limitado por nenhuma lei, não é entravado por nenhuma regra, que se apoia directamente sobre a violencia."

A revolução brasileira reconheceu, pois, de entrada, todas as relações juridicas que encontrou vigentes no paiz. O phenomeno que entre nós se verificou foi, portanto, a suspensão momentanea da ordem constitucional, estabelecendo-se um regimen de arbitrio politico apenas extensivel a certas garantias legaes, incompativeis com os intuitos da dictadura.

Por ahi vê-se logo que a revolução tinha duas formulas efficazes de punição. A primeira, essencialmente politica, directamente ligada aos seus moveis e objectivos, applicando de plano sancções politicas; a segunda, enquadrando os crimes funccionaes denunciados e comprovados, os quaes deveriam ser julgados na alçada da justiça ordinaria.

O castigo politico dirige-se essencialmente á responsabilidade moral. Os srs. Washington Luis e Julio Prestes eram os dois grandes responsaveis pelas infamias que caracterizaram os ultimos tempos do regimen oligarchico.

Decompondo essa responsabilidade encontramos immediatamente o sr. Manoel Villaboim, que foi o centro organizador do crime de Princeza e os tres ex-governadores dos Estados limitrophes da Parahyba, que foram os seus cumplices no infame bloqueio que impuzeram ao grande presidente João Pessôa.

Na linha da corrupção e da venalidade, o sr. Carvalho Britto deve ser considerado o caso typico. Pelas violencias commettidas contra as manifestações da opinião responderiam os srs. Vianna do Castello, Coriolano de Góes e Oliveira Ribeiro Sobrinho. Pela compressão eleitoral, suborno e brutalidades contra o funccionalismo publico, deveriam pagar os srs. Victor Konder, Zander e Mario Bello.

Se taes sancções tivessem sido sem demora pronunciadas, ellas seriam recebidas pelo publico como um exemplo necessario, inquestionavelmente justo. Em vez disso, alargou-se exaggeradamente o ambito das denuncias, diluindo-se concomittantemente a tintura de responsabilidade dos accusados. O tempo fez sua obra habitual de clemencia e de esquecimento. Meio anno decorrido, a revolução encontra-se nesse perigoso terreno das sancções em termos bem mais delicados do que no seu primeiro dia de triumpho.

Se tivessemos autoridade para dar um conselho aos illustres membros da nova junta revolucionaria, diriamos que tivessem de olho a missão de que se incumbiram, pois estão vacillando entre o ridiculo e o odioso. Se ainda pretendem castigar politicamente, façam-no de uma só vez, com a rapidez vertiginosa do raio e onde ainda hoje a responsabilidade é innegavel.

Proferidas as sancções indispensaveis, com a mesma celeridade virem a pagina, dêem uma amnistia virtual á massa de accusados, suspendam as medidas de oppressão, levantem embargos, acabem com ameaças e confiscos.

O paiz precisa de um ambiente moral tranquillo para se refazer de tantos erros. Revolução é andar para adeante, cheia de idéas, forte e pacifica. Esqueçamos o passado de ignominias, cuidemos de um futuro reparador.

J. E. DE MACEDO SOARES

## O ESCANDALO DO BANCO OUSTRIC

### Uma carta do sr. André Tardieu

André Tardieu

PARIS, 3 (Havas) — O sr. Tardieu, ex-presidente do Conselho e actual ministro da Agricultura, dirigiu ao sr. Marin, presidente da Commissão Parlamentar de Inquerito, uma carta na qual dissipa os equivocos criados pelas declarações de um depoente no caso Oustric. O antigo chefe do governo precisou que jámais, de nenhuma maneira, directa ou indirecta, pedira ou fizera pedir um logar de administrador do Banco Oustric para qualquer recommendado.

## A SEMANA SANTA EM JERUSALEM

### Foram tomadas especiaes medidas de precaução

JERUSALEM, 3 (Havas) — As autoridades policiaes tomaram especiaes medidas de precaução na previsão de conflictos entre os musulmanos e as facções contrarias, por occasião das commemorações da Semana Santa.

As ruas de maior movimento estão sendo percorridas por automoveis e em todos os pontos estrategicos foram collocados contingentes armados e metralhadoras.

## A Italia e o plano das suas manobras aereas

### Uma exposição do general Italo Balbo ao primeiro ministro Mussolini

General Italo Balbo

ROMA, 3 (Havas) — O ministro da Aeronautica, general Italo Balbo, expoz ao presidente Mussolini o plano das primeiras grandes manobras aereas que se realisarão em agosto, ao norte e ao sul dos Apenninos e em que tomarão parte seiscentos aviões.

Os exercicios visarão a defesa do territorio nacional, especialmente os centros demographicos e industriaes.

A Milicia Fascista tomará, tambem, parte activa nas manobras para as quaes serão chamados muitos pilotos de reserva.

O chefe do governo approvou o plano e convidou o general Italo Balbo a dirigir os exercicios.

## Cinco mil mortos!

### Consequencias do terrivel terremoto de Managua

NOVA YORK, 3 (Havas) — Um communicado de Managua annuncia que ha fundado receio de que se eleve a cinco mil, approximadamente, o total dos que pereceram no recente terremoto e nos incendios por este provocados.

Taes informações referem que sóbe a mil o numero dos cadaveres retirados dos escombros do mercado. Só numa prisão e num hospital haviam perecido cerca de setecentas pessoas. Os incendios continuavam a alastrar-se.

## As felizes iniciativas do Ministerio do Trabalho

### Vae ser estudada, agora, a importante questão da segurança

Ao que se affirma nos bastidores do Ministerio do Trabalho, o illustre sr. Lindolfo Collor está disposto a solucionar, em definitivo, a questão dos accidentes — assumpto em que é, deveras, muito falha a nossa legislação. Em materia de accidentes no trabalho não cumpre, tão somente, ao Estado e ás empresas remedial-os, pelo amparo das victimas. O essencial é evital-os. Nesse sentido, adoptaram os paizes mais adeantados o principio do "safety frist", isto é, da "segurança em primeiro logar". Segundo esse principio, obrigam-se o Estado e as empresas particulares a de tal modo terem isoladas e protegidas as partes perigosas dos seus machinismos (engrenagens, volantes, transmissões) que quasi impossivel se tornem os accidentes, mesmo para os operarios sem experiencia — manobras e aprendizes. Nas estradas de ferro, por exemplo, foi adoptado o engate automatico, em substituição ao engate manual. Quem quer que observe nas estações ferroviarias as manobras da formação das composições, logo vê o perigo que offerece o engate manual, quasi sempre executado pelos operadores á luz bruxoleante de uma lanterna de mão. Mas não é só para o operador que constitue o engate manual um perigo. Elle é uma ameaça constante para os passageiros porque, temendo ser imprensado, o ferroviario, é humano, engata ás pressas. Dahi um sem numero de accidentes que nas estradas de ferro se verificam, como demonstram, de modo eloquente, as estatisticas. Entre nós, a Light, que é um factor de progresso, já está substituindo, em seus carros, o engate manual pelo engate automatico. E, ciosa de evitar accidentes, já adoptou o "safety frist" em todas as suas usinas e officinas. E quando um accidente occorre, tem a Light o cuidado de indagar, em inquerito, das suas causas, para, corrigindo, evitar a repetição. Mas nem todas as empresas têm para com seus empregados a boa vontade da Light. O que vae por ahi, nas usinas, nas fabricas, nos "ateliers", aberra de tudo em materia de segurança, porque as pingues indemnizações custam menos do que as installações apropriadas...

## Regressaram hontem a São Paulo os principes inglezes

### SS. AA. trouxeram do Paraná uma excellente impressão

De regresso do Paraná, onde foram visitar varias fazendas e propriedades agricolas, chegaram hontem, pela manhã, a S. Paulo, acompanhados de sua comitiva, os principes de Galles e George.

SS. AA. reaes e imperiaes, que foram alvos, no Paraná, de affectuosas homenagens, trouxeram, manda-nos dizer o nosso correspondente na capital paulista, do grande Estado sulino, uma optima impressão.

UMA CAÇADA NA FAZENDA DA COMPANHIA AGRICOLA

S. PAULO, 3 (Diario Carioca) — Tendo, no Paraná, o principe de Galles manifestado vontade de tomar parte numa caçada, os chefes da Companhia Agricola escolheram um logar onde havia abundante caça de pello.

Assim, logo após o almoço, e feito um pequeno descanço, rumou a comitiva para o ponto determinado, montada em animaes escolhidos.

Pouco depois de terem penetrado na matta, os principes tiveram opportunidade de vêr uma vara de vinte queixadas, o que causou grande contentamento ao principe de Galles, que tirou varios films do acto.

O principe tambem examinou as arapucas para prender a caça, sem sacrifical-a.

Terminada a caçada, o principe de Galles preferiu andar a pé, entre a brenha, gozando assim um dos mais surprehendentes espectaculos ao cair da tarde, após um dia de sol radioso.

Depois foi feita uma visita minuciosa ás varias dependencias da Fazenda, ficando os principes muito impressionados com tudo que viram.

Ao se retirarem, o coronel Barbosa Ferraz apresentou-lhes o livro de visitantes, tendo os principes deixado suas impressões em hespanhol:

"Muy agradecidos por la hidalga hospitalidad y el banquete. — (a) Edward — George."

Em seguida, o principe de Galles, apertando a mão do sr. coronel Barbosa, elogiou a organização modelar da fazenda e convidou-o para, no dia 6, dar um passeio em seu apparelho "Motto-Especial", que está sendo montado no Rio de Janeiro.

Os principes e sua comitiva deixaram a fazenda ás 18,15 minutos, dirigindo-se de automovel para Cambará, e, dahi, para a estação de Cornelio Procopio, onde chegaram ás 20 1/2 horas.

## Semana Santa

### Como foi commemorada a sexta-feira da Paixão — As cerimonias de hoje e de amanhã — Alleluia! Alleluia!

A imagem do Senhor Morto, na Egreja do Rosario, cercada de folhagens e velas

O christianismo commemorou, contem, a dolorosa paixão de Christo, o Redemptor. Apesär de todas as campanhas anti-religiosas, de todos os surtos do materialismo e da falsa sciencia, a palavra do Mestre ainda é a bandeira de fé de uma grande parte da humanidade. O christianismo, apedrejado, perseguido, injuriado, atravessou os seculos e chegou até nós. Jesus continua a ser a mais empolgante figura da historia. Discutido e negado por muitos, elle não perdeu o seu immenso prestigio moral sobre o mundo. As commemorações que se fazem todos os annos ao seu glorioso sacrificio, deixam bem patente o sentimento christão que eleva, nesta hora de reformas sociaes, o espirito humano ao throno eterno do Rei dos Reis.

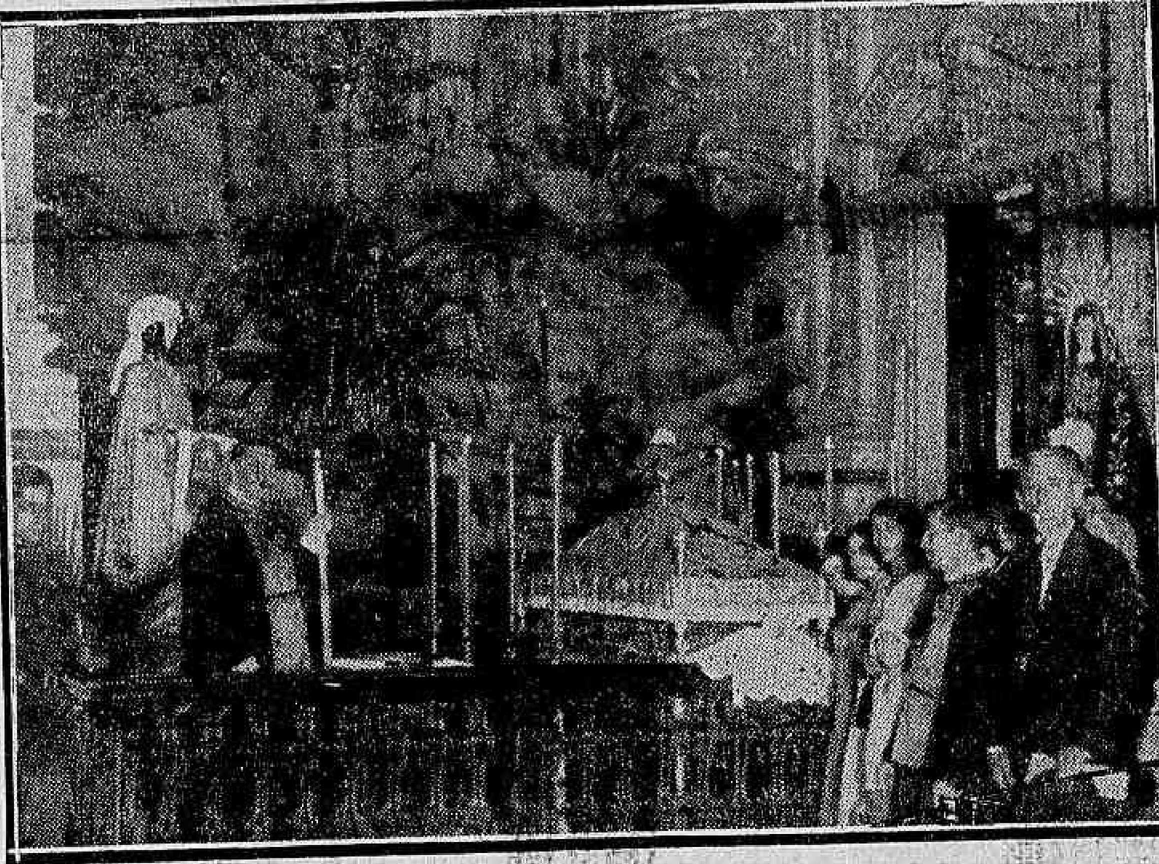

O Santo Sepulcro armado na Egreja do Senhor do Calvario

A romaria de fieis, no dia de hontem, ás egrejas, teve um cunho de profunda significação. Todos os templos apresentavam um aspecto imponente e majestoso. Os altares, revestidos de negro e de róxo. Era incomputavel a multidão que procurava os diversos templos da capital para se entregar ao culto de veneração á memoria do Rabbi.

Hoje cairão os revestimentos negros. Surgirão as imagens, tocarão os sinos. Accender-se-ão as luzes. Alleluia! Alleluia!

### EXPOSIÇÃO DO SENHOR MORTO

O Senhor Morto, esteve, hontem, em exposição, entre outros, nos seguintes templos, das 15 horas em deante:

Cathedral Metropolitana, Igreja da Penitencia, Igreja de São José, Igreja de Santo Antonio, Igreja da Misericordia, Igreja do Sacramento, Igreja de S. Francisco de Paula, Igreja do Rosario e S. Benedicto, Igreja da Lampadosa, Igreja de Santo Elesbão e Santa Ephigenia, Igreja da Immaculada Conceição, Igreja de Nossa Senhora da Conceição e Boa Morte, Igreja do Senhor Bom Jesus do Calvario e Via-Sacra, Mosteiro de S. Bento, Matriz de Sant'Anna, Matriz de Santa Rita, Convento do Carmo da Lapa, Convento de Santa Thereza, Igreja de Santa Cruz dos Militares, Matriz de Santo Christo dos Milagres, Matriz da Gloria, Matriz de S. João Baptista da Lagoa, Matriz da Gavea, Matriz de S. Christovão, Igreja de S. Joaquim, Igreja de S. João Baptista e Nossa Senhora do Allivio, em S. Christovão, Matriz da Salette, Capella do Asylo Isabel, Matriz da Tijuca, Igreja dos Capuchinhos, á rua Conde de Bomfim, Matriz de Olaria, Matriz da Luz, Matriz de Lourdes, Matriz do Engenho Novo, Santuario do Meyer, Matriz de Inhau'ma, Igreja do Divino Salvador, na Pie-

(Continua na 8ª pag.)

## Um contraste gritante

### EMQUANTO, AQUI, O GOVERNO CENTRAL TRATA DE REVER OS CONTRATOS ESCANDALOSOS, A INTERVENTORIA BAHIANA ENTRA NA SUA PHASE DADIVOSA

A interventoria bahiana entrou, agora, tudo indica, na sua phase dadivosa. Politico que se fez nos bastidores do velho P. R. P., o illustre sr. Arthur Neiva não tem repugnancia pelos conchavos e nem, tampouco, pela troca de favores. Na Bahia, sua excellencia encontrou um enthusiasta: um cavalheiro de nome Gabriel Zuniga, a quem se attribue prestigio eleitoral e não pequena habilidade em materia de negocios. Por decreto ha pouco baixado, fez o sr. Arthur Neiva ao sr. Zuniga um presente regio. Deu-lhe, de mão beijada, nada menos de 30 hectares de terras do Estado, concedendo-lhe, ainda, as seguintes vantagens: direito de desapropriação na redondeza dessas terras; aproveitamento, tambem gratuito, das quédas dagua nas mesmas existentes; isenção de impostos estaduaes e municipaes. Esse acto do interventor causou surpresa na Bahia. E' que, na "boa terra", todos esperavam que, com o advento da nova ordem de coisas, por completo desapparecessem as concessões escandalosas. A nós outros desta folha é que em absoluto não nos surprehendeu o acto do interventor. Quando da sua escolha, dissemos, nestas columnas o que a Bahia poderia esperar: um governo e uma politica nos moldes dos governos e da politica dos tempos da velha Republica. Agora, os factos estão confirmando aquillo que previamos. O tempo logo se encarregou de dizer de que lado estava a razão... O decreto do sr. Arthur Neiva não deve escapar, esperamos, á attenção do poder central. E' que, quando se trata, aqui, de rever os contratos escandalos que a decaida situação celebrou, na Bahia, ali bem perto, volta-se aos antigos processos. O contraste é gritante demais para passar desapercebido.

## FAGULHAS

O governo extinguiu a fiscalização dos Bancos, de que era inspector geral o commendador Ramalho Ortigão.

Morreu com pragas e figas
A tal fiscalização,
Sendo atirado ás urtigas
O rechonchudo Ortigão...

FRA DIAVOLO

"DIARIO CARIOCA"

Redacção, administração e officinas
PRAÇA TIRADENTES, 77

Director-Thesoureiro
SEBASTIAO MENDES DE BRITO

Chefe da Redacção
VICTOR HUGO ARANHA

Gerente
J. B. MARTINS GUIMARAES

EXPEDIENTE

Endereço telegraphico DIARIO CARIOCA.

Telephones: Direcção: 2-3018. Administração: 2-3023. Redacção: 2-1559. Officinas: 2-0824.

ASSIGNATURAS

| Para o Brasil: | | Para o exterior: | |
|---|---|---|---|
| Anno | 40$000 | Anno | 70$000 |
| Semestre | 25$000 | nestre | 40$000 |

VENDA AVULSA
Capital, 100 réis - Interior, 200 réis

SUCCURSAES:
São Paulo — Rua Conselheiro Chrispiniano, 74-Ap. 17. — Director: Paulo Duarte. Representante Commercial: Octavio Barbosa.
Minas Geraes — Rua Cezario Alvim, 35. — Juiz de Fóra. — Representante Commercial: Djalma Medeiros.

AGENCIAS, VIAJANTES E COBRADORES

São agencias autorizadas: Ecletica Will, Forting Advertising, Empresa Americana.
Publicidade, Tote Ltda., Walter Thompson, Empresa Commissaria Ltda., Felippe de Lima e Empresa Commercial Brasil Ltd.

São viajantes autorizados a receber assignaturas e materia retribuida: Djalma Medeiros, Augusto Fernandes, José de Freitas, Antonio Marques G. L. Bruno, dr. Porphirio Henriques Filho e Antonio Franco.

Encontra-se em viagem pelo interior do paiz como inspector dos viajantes o sr. R. Podolsky.

São cobradores autorizados: Lourenço Amaral e Belisario Ferreira Junior.

CORRESPONDENCIA

Toda a correspondencia com valores ou sobre assumptos que entendam com assignaturas, remessas do jornal, publicidade retribuida e outros de interesse da administração, deve ser dirigida ao gerente do "DIARIO CARIOCA".


# Topicos do "Diario"

## A POLICIA DA EXPORTAÇÃO

Não é sómente de produzir mais que deve cogitar o Brasil: é, tambem, de produzir melhor. E, para que o segundo de taes objectivos se collime, torna-se indispensavel, severa vigilancia por parte dos poderes publicos.

Em paizes onde a vida economica se acha perfeitamente organizada, os proprios productores esmeram-se tanto na escolha e emballagem de seus artigos destinados ao consumo para lá das fronteiras, applicam-se, de tal modo, a firmar os creditos da exportação para a qual contribuem, que o Estado quasi fica sem funcção nesse dominio.

Bem differente é, a esse respeito, o Brasil, onde o espirito de aventura e de baixa especulação, a carencia de interesses consolidados, a falta, mesmo, de escrupulos criam tremendas ameaças par a boa fama de tudo quanto se envia aos grandes mercados internacionaes.

A necessidade que a interventoria de São Paulo recentemente verificou, de estabelecer rigorosa fiscalização sobre o embarque de laranjas, vale irrecusavel prova do que avançamos.

Trata-se de mercadoria que encontra magnifica situação em varios paizes da Europa e da America, resultando dahi o enthusiasmo que se nota em todos os pontos do nosso territorio, onde se vae desenvolvendo a citricultura. Mas, por isso mesmo que essa fruta nunca é vendida por preços modicos, e, consequentemente, se restringe ao uso das classes abastadas, será inflexivelmente repellida, se não se apresentar com os requisitos reclamados por uma freguezia que sabe o que é bom, e tem o direito de exigil-o.

Faz-se mistér que o governo policie a nossa producção, pois de outra maneira o seu descredito a expulsará dos centros consumidores.

## A EUROPA E' UM VULCÃO

Ainda se não recobrou a humanidade dos tremendos abalos que a guerra mundial produziu, e tudo está indicando que egual, senão seguramente maior conflicto se prepara.

E' de justissimas inquietações o ambiente de todo o Velho Mundo, e os proprios esforços das principaes chancellarias no sentido de garantir a concordia internacional só servem, em ultima analyse, para pôr a nú as causas dos temores que por toda parte se disseminam.

Dizem alguns optimistas que esse perigo immediatamente desapparecerá, como por milagre, se se proceder a uma revisão dos tratados de paz, em cujo bojo ficaram — é, hoje, opinião incontroversa — multiplos germens de grandes attritos e, pois, de novas hecatombes.

Quem, todavia, não comprehenderá que as potencias vencedoras de 1918, aquellas cujos interesses foram amparados e assegurados por esses convenios, não se resignarão, em hypothese alguma, a ver-lhes modificado o texto?

Reconhecer, pois, que ahi se encontra o meio de conjurar nova conflagração européa, o mesmo é que proclamar a inevitabilidade desta.

Homens de extraordinaria boa vontade como foi Stresemann, como é Briand, nada poderiam jámais contra o inevitavel e fatal. Foi em vão que se criou o chamado espirito locarniano. São insignificante minoria os politicos que, rebellados contra as injuncções de um patriotismo paroxystico, anseiam, de verdade, pela consolidação da paz, e a esse ideal não hesitam em fazer o sacrificio de imperialismo mais ou menos confessaveis.

O grande numero, a quasi totalidade fala, é certo, em harmonia, mais só trabalha pela desunião, exaltando em actos aquillo que por palavras condemna.

## AINDA E SEMPRE: A QUESTAO DREYFUS

Estranho destino, o do homem que, tendo vivido um terrivel drama, e visto germinarem, ao redor de si, tantas coleras e tantos enthusiasmos, tantos odios e tantas dedicações, mesmo annos depois de morto volta, como espectro a quem os deuses não concedem a suprema graça do repouso eterno, a ser motivo de violentos debates entre os seus compatriotas!

Para que melhor se ajuize de como a chamada "questão Dreyfus" absorveu a attenção, a capacidade de vibrar, o dom de fremir do povo francez, por todo um longo periodo, bastará lembrar-se que a ella claramente, inequivocamente se referia quem quer que, então, falasse em "l'affaire".

Era, pois, a questão por excellencia, era o processo que acima de todos os demais pairava, garantindo-se o uso privativo, a privilegiada outorga de uma expressão generica, de um termo corriqueiro.

Onde os factores da repercussão incomparavel que logrou esse caso, absolutamente egual a tantos outros? Na luta de raças e na luta de religiões, a que o mesmo deu origem. Com o seu nome, evidentemente allemão, tanto que os proprios francezes o pronunciavam "Draifus", e com a sua ascendencia conhecidamente judaica, esse official teve contra si a mór parte do povo em cujo seio vivia. Foi por anti-germanismo e por anti-semitismo que o atacaram vivo e lhe infligiram as mais requintadas especies de torturas physicas e moraes, que agora lhe assaltam a memoria, numa insatisfação impressionante de odio, a pretexto de uma peça theatral onde elle surge como protagonista.

Sem taes excesso, não seria muito maior a França, bem melhores os exemplos de sua luminosa civilização?

## VANTAGENS DA PESCA REGULAMENTADA

Em "suelto" recente, acerca dos fabulosos viveiros de peixes e chelonios, existentes na Amazonia, emittiamos o parecer de que uma boa organização da pesca, presuppondo regras severas para a perseguição ás diversas especies cobiçadas, não sacrificará esses viveiros no passo que, nas condições de hoje, quando tal industria não chega a ter caracter nitidamente economico, tão atrazada se acha; estão elles a diminuir de maneira inquietante.

O que succede nos mares territoriaes do norte sueco, região onde essa fórma de actividade é exercida intensamente, vale por documento irrecusavel da exactidão de nosso asserto.

Não são, apenas, os habitantes da parte septentrional da Suecia que, na época propria, investem contra os cardumes de bacalhaos e de arenques, cuja quantidade é assombrosa ao norte da Scandinavia.

Quem lêr "O ultimo Viking", do notavel romancista Johan Bojer, um dos maiores daquelle paiz, ficará sabendo que pescadores affluem de todos os lados, a bordo de embarcações cada vez melhores, munidos de apparelhos dos mais perfeitos criados pelo espirito industrial moderno, e dão áquelles peixes um assalto do qual se tem a impressão que decorrerá a extincção de toda a fauna marinha, em taes paragens.

Attente-se, no emtanto, para esta informação da estatistica: a porção de pescado que só em Gothemburgo entrou, em 1930, excedeu de mais de seis milhões de kilos á do anno anterior.

E' que — e Bojer a respeito instrue egualmente os seus leitores — são de um rigor draconiano as leis suecas reguladoras da pesca, resultando dahi a conservação dos viveiros, a despeito do augmento continuo da offensiva, em certo periodo do anno, contra elles.

## SOLIDARIEDADE OBRIGATORIA

E', actualmente, raro o dia em que se não registra o fechamento, motivado por aperturas financeiras, de algumas das mais velhas e fortes casas commerciaes do Rio — verdadeiras tradições mercantis da cidade, que vão, assim, melancolicamente desapparecendo.

Em situações normaes, factos dessa ordem nada têm de lamentavel, porquanto nelles se reflecte, apenas, a lei natural que determina a eliminação dos incapazes.

Agora, porém, não ha como estabelecimentos que foram sempre dirigidos com lucidez, equilibrio e probidade, possam resistir a certas contingencias resultantes da desordem reinante em todo o mundo dos negocios.

Por um lado o declinio das transacções, que reduz o numerario disponivel, e, por outro, o retraimento do credito, que impossibilita os supprimentos exigidos por aquella reducção, acabam creando para muitos commerciantes uma situação em absoluto insustentavel.

A proposito da liquidação de varias casas, fazem-se accusações vehementes aos bancos, dos quaes se diz que não procedem, na conjuntura presente, com a longanimidade a que, de resto, deviam ser induzidos por uma verificação mais percuciente dos proprios interesses.

Em verdade, momentos como os que o Brasil economico e financeiro está atravessando, constrange todos a uma estreita solidariedade, sob pena de se generalizarem mais, ainda, os atropelos, as angustias, os damnos.

Crêmos que a crise determinará bem menores prejuizos aos estabelecimentos bancarios, se elles, distinguindo, como lhes será facil, entre as firmas periclitantes, não deixarem de soccorrer quantos o mereçam.

## EM LUTA COMSIGO MESMO...

O que acaba de succeder, em relação ao preenchimento do cargo de interventor federal do Piauhy, veiu revelar uma caracteristica da orientação politica do capitão Juarez Tavora, que ainda se não conhecia.

E' sabido que foi o sr. José Americo quem indicou para aquellas funcções o sr. José de Borja Peregrino, actualmente prefeito de João Pessôa. Mas, ninguem ignora que, consultado a respeito, o chamado delegado militar do Norte declarou excellente a escolha, mostrando-se no conhecimento perfeito das qualidades do homem sobre o qual ella incidia.

Estavam as coisas nesse pé, e tudo levava a crer que o prefeito da capital parahybana deixaria de o ser para ir exercer cargo de bem maior importancia no antigo feudo do marechal Pires Ferreira, quando, de subito, imprevistamente, sem causa evidente, o sr. Juarez Tavora reconsidera, muda de parecer, dá o dicto por não dicto, annulla o "placet" já solennemente concedido.

Até ha pouco, era dos outros que esse bravo militar bravamente divergia, reservando-se um arbitrio sobre cujo elasterio varias vezes discorremos com razoabilissimas apprehensões e viva surpresa. Coisa muito mais impressionante e não sabemos com segurança se mais, se menos alarmante, occorre agora: elle começa a discordar de si mesmo.

Será um mal?

Será um bem?

Qualquer dessas theses poderá ser valentemente defendida.

Tudo depende do ponto de vista em que o commentador prefira collocar-se.

## A DISPLICENCIA TRADICIONAL DA PREFEITURA

Se o sr. Adolpho Bergamini deseja ligar seu nome á implantação de melhores preceitos na administração do Rio de Janeiro, tem de subtrair-se á influencia do casarão da praça da Republica, o qual, ao que parece, hypnotisa, faz adormecerem os seus mais graduados hospedes, assim se explicando a indifferença dos mesmos por problemas relevantissimos da vida urbana.

O modo porque a Municipalidade assentiu na construcção dos postos de gazolina, ou, melhor, de soccorros aos automoveis, que as grandes companhias de petroléo deixavam estabelecer, constitue prova irrecusavel dessa displicencia, positivamente criminosa.

Pois não comprehendeu, logo, o sr. Antonio Prado Junior que essas casinholas, a despeito de construidas com certo gosto, algumas até no puro estylo colonial, iam, por força de sua insignificante altura, comprometter a belleza das praças e ruas onde se erguessem? Não attentou, sequer, para a circumstancia de lhes serem destinados, precisamente, pontos dos em maior evidencia, como certas esquinas onde, para isso, demolidos foram palacetes, casas senhoriaes, sobrados modernos?

Reflicta-se, todavia, dois minutos, a respeito, e formular-se-á, immediatamente, esta pergunta:

Por que, no interesse da cidade, perfeitamente conciliavel com os das emprezas em questão, não se lhes exigiu que, sobre os referidos postos, construissem predios altos, de appartamentos, capazes de aformosear a urbs e concorrer para melhor solucionamento do problema da habitação?

## O TEMPO

**Previsões para o periodo de 14 horas de hontem, ás 18 horas de hoje**

**Districto Federal e Nictheroy** — Tempo: instavel com chuvas. Temperatura: ligeiro declinio á noite, estavel de dia. Ventos: de oeste e sul ainda sujeito a rajadas.

**Estado do Rio de Janeiro** — Tempo: instavel com chuvas, salvo a leste que será ameaçador com chuvas. Temperatura: ligeiro declinio á noite, estavel de dia.

**Districto Federal e Nictheroy — SERVIÇO ESPECIAL PARA O TRAJECTO RODOVIARIO RIO-S. PAULO**

**Previsões para o periodo das 18 horas de hontem, ás 18 horas de hoje**

Tempo: instavel com chuvas esparsas possiveis. Temperatura: ligeiro declinio á noite e instavel de dia. Ventos: de oeste e sul sujeitos a rajadas.

# EM TORNO DA SYNDICALIZAÇÃO

Como se poderia esperar ante uma lei de tão grande alcance, como o recente decreto que estabelece os syndicatos de patrões e de operarios, surgem divergencias, oriundas algumas em interesses particulares que erroneamente se julgam feridos e decorrentes outras do pouco conhecimento que ainda existe entre nós do assumpto em apreço.

Entre as criticas formuladas acerca do acto do governo provisorio, destaca-se a dos que desejariam que os syndicatos não tivessem o caracter de uniões de classe, mas de simples associações isoladas dos empregados de cada empresa.

Semelhante opinião reflecte um erro fundamental sobre a propria natureza da syndicalização e exprime, tambem, apprehensão infundada sobre os effeitos da organização dos trabalhadores nas relações destes com o patronato. Examinemos separadamente estes dois pontos. Syndicalizar é reunir e organizar para a defesa dos seus interesses communs todos os individuos que exercem uma profissão. Restringir a syndicalização ao circulo limitado dos trabalhadores de cada empresa equivaleria a substituir o conceito basico da organização profissional de cada classe pela idéa mesquinha de agrupamentos desarticulados, aos quaes faltaria por completo efficacia para realizar as finalidades economicas, sociaes e moraes do syndicato profissional.

O receio a que alludimos e que transparece das criticas referidas é o da organização do operariado em forças collectivas poderosas e capazes de exercer sobre o patronato demasiada pressão. Esse temor só póde occorrer aos que desconhecem os resultados da syndicalização, comprovados, hoje, por uma experiencia que não é exaggero dizer ter se extendido a todo o mundo civilizado. As relações entre o patronato e o trabalho só tendem a melhorar na razão directa do aperfeiçoamento e da efficiencia da organização syndical dos patrões e dos empregados. Longe de ser um factor de inquietação social e de ameaça á paz industrial, a syndicalização constitue a unica forma possivel de conciliar e de harmonizar os interesses respectivos do capital e do trabalho. Esta verdade, já tão demonstrada em tantos outros paizes, não tardará em ser confirmada entre nós pelos effeitos beneficos da excellente lei com que o governo provisorio estabeleceu as bases de uma sã politica trabalhista.

# Universidade do Trabalho

## A sua fundação representará uma das grandes obras da Revolução

### O SONHO ADMIRAVEL DO ANTIGO PARLAMENTAR, DR. FIDELIS REIS, TERA' O APOIO DO MINISTRO FRANCISCO CAMPOS

As nações novas, de economia incipiente e de organização imperfeita pela insufficiencia dos seus proprios recursos, quasi sempre, no trabalho profissional, têm uma das suas principaes fontes de riqueza.

O exemplo que nos vem de outros povos, do continente americano prova, de modo exhuberante, essa asserção. A riqueza publica, preparada pela riqueza particular, é o producto do esforço collectivo no desenvolvimento do trabalho, nos campos e nas industrias, em todas as actividades do homem para a conquista do pão. Necessario se torna, por isso mesmo, o preparo do trabalhador para que produza com perfeição, e para que a sua efficiencia dentro da especialização preferida seja completa e assim auxilie o desenvolvimento nacional. Só assim, preparando os technicos do futuro nas officinas, nos "ateliers", nos laboratorios, a Nação poderá conquistar a sua independencia economica, preparando a base da sua riqueza com a organização do trabalho profissional. Dentro desse ponto de vista, o dr. Fidelis Reis architectou o grande sonho patriotico que agora vae entrar no desejado periodo de applicação pratica.

O antigo parlamentar, sempre foi uma das mais eminentes figuras da representação mineira, na Camara, onde desenvolveu uma acção intensa e brilhante em favor do desenvolvimento do ensino profissional. Numa campanha extraordinaria que jamais foi esquecida, o dr. Fidelis Reis mostrou a necessidade da organização do ensino profissional como base da riqueza publica, insistindo em que sem elle o trabalho não poderá ter organização efficiente na vida do paiz.

Não ficou, entretanto, ahi, a acção patriotica do illustre mineiro. O seu sonho de grandesa pela patria impoz-lhe novos esforços, de forma que a organização de uma Universidade do Trabalho ficou sendo o objectivo principal de todos os seus estudos. Essa idéa maravilhosa, visando educar a nossa mocidade no trabalho profissional, mas sempre de accordo com as tendencias de cada um, estabelecendo, portanto, uma verdadeira padronização da especialização preferida, vae constituir um dos maiores beneficios prestados ao paiz pelo Governo Provisorio, pois que a sua finalidade attende, em absoluto, aos ideaes revolucionarios.

Agora que se estuda a reforma do ensino universitario sob a orientação esclarecida do eminente dr. Francisco Campos, ministro da Educação, a grande idéa patriotica do dr. Fidelis Reis tem sido posta em fóco, tão somente pela necessidade de sua execução. Obra de mineiro, a ser representada por outro mineiro, a Universidade do Trabalho ficará constituindo uma obra revolucionaria realmente notavel e uma demonstração positiva da mentalidade creadora dos filhos de Minas Geraes, sempre admiraveis e brilhantes em todos os movimentos patrioticos para a grandesa da patria.

A Universidade do Trabalho vae assim deixar de ser simples sonho do illustre dr. Fidelis Reis, mas uma realização de fins altruisticos promovida pelo ministro da Educação e executada pelo eminente Chefe do Governo Provisorio. Com ella se formarão as novas gerações, e do progresso material que dahi virá, o paiz terá a recompensa merecida, pois que, além do preparo da sua organização economica sob bases mais solidas, ha de conseguir, na vida activa e emprehendedora dos seus filhos, o seu proprio engrandecimento moral.

# Devastação das florestas

Segundo noticias publicadas, o dr. Arlindo Luz, director da Estrada de Ferro Central do Brasil, officiou ao sr. ministro da Viação, pedindo para ser autorizado a substituir o carvão pela lenha, no consumo das locomotivas que percorrem os diversos ramaes da grande via ferrea.

Ora, é sabido que, quer no Estado de Minas, quer no de S. Paulo, durante e depois da guerra mundial, se verificou uma lastimavel e intensa devastação florestal, que infelizmente não tem tido o correctivo necessario. Em relação ao Estado de Minas, sabe-se que a destruição tem sido das mais calamitosas.

Particulares, grandes proprietarios de terras, permittiram a criminosa devastação, sem que fossem tomadas providencias tendentes a impedir a continuação dessa obra vandalica.

Usineiros insensatos, promotores de uma siderurgia falha e de resultados insignificantes, têm concorrido para uma inclemente destruição de florestas riquissimas.

As cabeceiras do rio das Pedras, que é um dos mananciaes do abastecimento dagua da capital mineira, foram raspados de modo tal, que estão reduzidos a menos de 50 °|° do seu primitivo volume. Os valles dos rios das Velhas, Itabira, Paraopeba, Arassuahy e muitos outros, ao alcance do raio consumidor da fatidica usina Esperança, proxima de Itabirito, desappareceram, transformadas as madeiras em carvão para os fórnos desse estabelecimento.

A medida proposta pelo dr. Arlindo Luz, longe de salvar o resto das nossas florestas, irá estimular os destruidores e liquidar o resto do patrimonio florestico de Minas Geraes, que autoridades estrangeiras insuspeitas annunciam caminhar para um novo Sahara, tornando-se a situação tão afflictiva como a dos nossos Estados do Nordeste.

O dr. José Americo de Almeida, digno titular da pasta da Viação, que é filho do Nordeste e conhece, portanto, os males causados pela falta de mananciaes, não pode absolutamente permittir que, a pretexto de economia, parta do proprio poder publico o exemplo da devastação das florestas brasileiras.

S. ex. deve lembrar-se que temos um regulamento do Serviço Florestal, que estabelece regras para evitar o desapparecimento das mattas.

Por outro lado peço a attenção para o caso, do eminente presidente de Minas, o dr. Olegario Maciel, que procurará defender o seu Estado da calamidade a que attingirá se a medida proposta vier a ser aceita.

Se o carvão nacional não é adaptavel ás locomotivas da E. de Ferro Central, faça-se essa adaptação, com os necessarios reparos das machinas de modo a que se evite a importação do carvão estrangeiro. O remedio de utilisar a lenha, em logar do carvão, é que não pode ser aceito, porque importaria em querer supprimir um inconveniente com um mal mil vezes maior e de mais funestas consequencias para a economia nacional.

CAMPOS DE MEDEIROS

# ESTADO DO RIO

## Saquarema

### O MUNICIPIO FOI ENTREGUE A MÃOS ELEMENTOS

Ha um caso grave a relatar para que o publico possa fazer um juizo das autoridades interventorianas, nomeadas pelo sr. Plinio Casado.

E' o seguinte: para todos que precisam do conforto da religião, é innegavel e mesmo incontestavel, que a intervenção de um bom sacerdote se pronuncie.

Quando dizemos bom, queremos dizer: a figura de um ministro de Christo representa na face da terra a bondade, a meiguice e a candura do incomparavel Rabino da Galliléa.

São estas, sem receio de errarmos, as qualidades que ornamentam a pessôa sympathica e veneranda do illustre prelado, que, com tanta proficiencia, occupa a parochia de Saquarema: — é elle o padre Joaquim Jacob da Silva, que não escapou á sanha criminosa dos actuaes dirigentes daquelle desventurado municipio.

Por que? Por ser bom? Por ser attencioso? Por ser delicado e humilde? Por ser exemplificador da obra de Jesus? Por saber o que lhe cumpre e aos homens a quem se dirige?

São estes os "crimes" de que é portador o vigario da parochia?!...

Os Néros de Saquarema não perdoam ao homem o grande delicto de ser bom e honrado, digno da amizade e da estima de todos aquelles que reconhecem as suas qualidades.

São estes os que se annunciam justiceiros no municipio de Saquarema...

Pobre logar... Digno de melhor sorte.

Esperemos, pacientes e resignados, pela justiça de Deus, porque a dos homens... é, como todos sabem, sempre abstracta.

Haja vista a criminalidade passiva dos detentores do poder, que, nem sequer, responderam aos ataques soffridos pela imprensa. Pudéra... onde a defesa? Quaes as provas em contrario?... O silencio. Sempre o silencio é que responde ás interrogações que a parte sã do municipio lhes faz!

Ahi está, positivamente provado, que elles, "mandões", não podem, absolutamente, erguer as suas cabeças para enfrentarem os homens honestos e impollutos, e sim, devem baixal-as, para fazerem recahir sobre o seu tronco a espada da justiça, que, de certo, não se fará esperar por muito tempo.

Nos servimos do proverbio que diz: "a justiça de Deus tarda, mas não falha"!

Esperemos pelo reverso da medalha. Ahi vem a phalange do Partido Republicano Macedo Soares, desfraldando intemerato o seu estandarte, afim de reintegrar na posse dos seus direitos civis e politicos o povo de Saquarema, livrando-o do azorrague e dos tacões das botas dos inimigos da Ordem e da Liberdade.


O seguro de vida é indispensavel a todas as profissões

O MEDICO

Ninguem melhor que o medico sabe quanto é precaria a vida humana. Elle proprio, na mesa de operações ou á cabeceira dos seus doentes, está constantemente em perigo de apanhar infecções e doenças mortaes.

O SEGURO DE VIDA deixa-o seguro quanto á situação economica de sua familia, no caso de morte, seja natural, seja por um accidente da sua humanitaria profissão.

SRS. MEDICOS! E' imperdoavel que vós que tão bem conheceis as insidias da morte não protejaes com um seguro de vida os entes que vos são caros.

A EQUITATIVA

garante o futuro de vossa familia em caso de fallecimento. Se — tanto melhor — tiverdes vida longa, um "seguro dotal" vos dará um peculio ou uma renda vitalicia para a vossa velhice, restituindo-vos com apreciaveis lucros tudo quanto houverdes despendido.

Sorteios trimestraes a dinheiro.

Pedi, hoje mesmo, prospectos á

EQUITATIVA

TRAVESSA DO OUVIDOR, 27

(Séde provisoria)

## A NOTA INTERNACIONAL

O ambiente da Europa de hoje é, desgraçadamente, muito parecido com o dos primeiros annos da segunda decada deste seculo. Ha, por toda parte, um nervosismo que não pode passar despercebido ao mais superficial e desattento dos observadores. O espirito publico do continente vive alarmado com as perspectivas de uma nova luta internacional. Fala-se, mesmo, com a maior naturalidade, no proximo deflagrar da catastrophe.

* * *

Ainda agora, o sr. Marcel Cachin, "leader" communista francez, falando, em Paris, a um jornalista brasileiro — enviado especial dos Diarios Associados — declarou que o Velho Mundo vive sob a permanente ameaça de uma guerra, que póde rebentar hoje ou amanhã, daqui a uma semana ou daqui a um mez.

A hora em que a hecatombe será desencadeada sobre a humanidade não póde ser exactamente precisada. Mas a verdade é que ella se approxima e que para ella a França, como outros paizes, está, activamente, se preparando.

* * *

Contra as affirmações dessa natureza, os srs. Arthur Henderson, Aristide Briand, Glenn Curtius e Dino Grandi, que dirigem, respectivamente, as relações exteriores da Inglaterra, da França, da Allemanha e da Italia, publicaram, já este anno, um longo manifesto. Os seus illustres signatarios negam que exista presentemente a menor possibilidade de uma guerra, quando ainda o mundo inteiro soffre as consequencias do terrivel conflicto iniciado em 1914. E deixam entender que são os agentes de Moscou que disseminam esses boatos aterradores e infundados, com o objectivo de gerar desconfianças no animo publico e perturbar o esforço de restauração economica em que se acham empenhadas as nações supostamente interessadas no deflagrar da nova luta armada.

* * *

Reconhecemos que são os communistas os que mais proventos colhem de uma ameaça de guerra. Porque, indiscutivelmente, ha dois ambientes propicios á diffusão da doutrina do Kremlin: — a inquietação resultante de um violento conflicto de credos politicos e a desolação consequente de um montão de escombros. A infiltração bolshevista na Allemanha, por exemplo, fez-se por via da situação de penuria criada pelas clausulas draconianas do tratado de Versalhes. Na França, por outro lado, processa-se em meio á confusão dominante em todos os departamentos da vida nacional.

* * *

Mas pelo facto de ser o sr. Marcel Cachin um communista graduado e de attestarem as suas declarações coherentes com os processos utilizados pelos manipuladores de desordem, não quer dizer que ellas estejam muito longe da verdade.

Factos quotidianos attestam a sua procedencia. Em dias desta semana, mesmo, o governo francez poz á disposição dos seus departamentos militares mais de treze bilhões de francos para a defesa nacional. E achamos que não será para divertimentos dos soldados que se accumulam munições nos arsenaes, aviões nos aerodromos e navios nos diques...

MARTINS CASTELLO

## O sumptuoso baile a fantasia que será realizado hoje no Club Nacional

O Club Nacional realiza, hoje, em sua luxuosa séde, um grande e sumptuoso baile a fantasia.

Todos os circulos mundanos esperam com a mais viva ansiedade essa festa social, para cujo brilhantismo estão empenhados o interesse e a tradicional dedicação da directoria do prestigioso club da Cinelandia.

Os luxuosos salões do Nacional receberam para a noite de hoje, perfeita decoração artistica, realçando as suas linhas sobrias de requintada distincção e elegancia.

Foi contratada para o baile de hoje uma grande orchestra, um dos mais afamados jazz desta capital, que dará inicio ás dansas ás 22 horas.

E' de rigor o traje exigido para os não fantasiados.

Foi organizado um magnifico serviço para a ceia, restando poucas mesas.

Não ha convites.

## FOI IMPRUDENTE!

### O empregado da Light ficou com á mão varada por uma bala

Hontem, á noite, quando examinava uma pistola, na sua residencia, á rua Octaviano n. 906, o empregado da Light, Agripino Costa, de 23 annos, solteiro, brasileiro, succedeu que a arma disparou, indo o projectil ferir-lhe a mão esquerda.

A Assistencia do Meyer ministrou-lhe os necessarios curativos.

## Os prodigios de uma memoria privilegiada

### Schmoer o homem que tem um mundo de algarismos no cerebro

COMO O NOVO INANDI DEMONSTRA AS SUAS INCLINAÇÕES SURPREENDENTES

Está aqui um caso que ainda surpreende, em plena phase luminosa, das prodigiosas machinas Buruth e Hollerith, cuja funcção automatica já dispensa o esforço exaustivo de todos os grandes calculistas do mundo.

Não se trata de Inaudi nem Drimandi, que passaram, num clarão de fama universal, para se apagarem, emfim, quando a sciencia se propoz substituir, com o proprio engenho humano, o homem e o cerebro, pelos apparelhos automaticos!

Trata-se de um caso typico de faculdades mentaes extraordinarias.

Um moço de nulla cultura e de instrucção deficientissima, effectua, mentalmente, calculos complicados e, isso, com assombrosa rapidez.

Esse novo Inaudi chama-se Alberto Jules Schnoer, de nacionalidade suissa e contando, approximadamente, 25 annos de edade.

UMA VERDADEIRA MACHINA DE CALCULAR

A proposito da memoria prodigiosa de Schnoer, "Critica", de Buenos Aires, fez a seguinte publicação, que reproduzimos fielmente:

"Para demonstrar a sua habilidade, Schnoer prestou-se a uma série de provas, que puzeram em evidencia, uma solida memoria e uma faculdade invejavel para resolver operações arithmeticas com pasmosa rapidez.

Multiplicações, extracção de raizes, elevações a potencia, etc., tudo elle resolveu muito antes que os redactores do jornal platino tivessem tempo de alinhar os algarismos para poder comprovar a exactidão dos resultados que o calculista dava.

Foi tambem submettido a diversas provas, as quaes demonstraram que possue uma grande memoria para as cifras; em poucos minutos reteve uma lista de vinte algarismos que repetiu alternada e seguidamente, sem se enganar uma unica vez.

Esse extraordinario moço, até agora desempenhou profissões manuaes, e possue das mathematicas um conhecimento muito relativo, o que não obsta que, com methodos proprios, resolva problemas que correctamente não sabedoria solucionar."

EXPLICAÇÃO SCIENTIFICA DO PHENOMENO

A memoria representa importante papel no mecanismo physico desses calculadores que, necessariamente, a têm muito desenvolvida.

Segundo a classica definição de Charcot, existem tres classes de memoria: auditiva, visual e motora. Quasi todos esses calculadores-phenomeno possuem memoria visual muito grande que, geralmente se applica em fixar os numeros, pois para reter outras coisas são quasi sempre mediocres.

A historia registra innumeros casos de calculadores prodigiosos, aos quaes o dr. Binet dedicou um livro.

Os mais recentes são Inaudi, que percorreu o mundo assombrando o publico e Diamandi, que não se preoccupou em explorar essas extraordinarias faculdades.

No caso do suisso, que visitou o jornal platino, a memoria visual é aquella que applica para resolver os calculos que se lhe apresentam. Segundo elle diz, na sua imaginação delineia-se um quadro de grandes dimensões no qual estão inscriptos os numeros e operações mentaes que vae effectuando, para chegar á conclusão pedida.

Elle explica o desenvolvimento de sua memoria pela circumstancia de que é muito myope e surdo de um ouvido, razão pela qual devia extremar a sua attenção para seguir as explicações de seus professores, quando ia á aula.

SCHNOER DESEJA TRABALHAR

Schnoer deseja poder applicar as suas extraordinarias faculdades nalguma actividade util e mais compativel com as suas inclinações, do que os trabalhos manuaes que até agora elle tem tido que desempenhar. Não ha duvida que nasceu numa pessima época, porque as machinas de calcular, necessariamente mais perfeitas pelo seu automatismo tiram toda perspectiva pratica a esses memoristas profissionaes que antes eram utilizados pelas instituições bancarias, principalmente, para realizar as operações de cambio. Agora não lhe fica outro recurso do que o cinema e os theatros de variedades para assombrar a gente com alguma coisa que assim de momento parece inconcebivel.

Alberto Schnoer, dadas as suas condições de calculista prodigioso, poderia ser um interessante "numero" e talvez com o tempo poderia chegar a obscurecer a gloria do Inaudi, que foi um dos calculistas mais perfeitos de todos os tempos.

UM EXEMPLO DAS QUALIDADES EXCEPCIONAES DE SCHNOER

Façam os leitores um calculo, pelas provas a que foi submettido o Inaudi suisso na redacção do jornal buenairense.

Foram annotados os numeros seguintes, que lhe foram mostrados:

1 — 182.567
2 — 253.489
3 — 484.521
4 — 509.762
5 — 567.340
6 — 312.526
7 — 174.835
8 — 694.522
9 — 736.843
10 — 459.532

Após um instante, o indispensavel para ler os algarismos, elle repetiu, de memoria, todos os numeros e respondeu com surpreendente exactidão ás perguntas que o reporter lhe fez:

— Algarismo 7, em que combinação?

— 174.835.

— E o algarismo 3?

— 484.521.

E, em seguida, problemas de arithmetica superior.

— Qual é o cubo de tal quantidade?

A resposta, quasi instantanea e exacta, assombrava.

Foi esse o homem interessante que appareceu na redacção de "Critica".

## COELHO NETTO

### O estado de saude do eminente escriptor — Sua esposa encontra-se, tambem, enferma

Depois da auspiciosa noticia de haver melhorado sensivelmente o escriptor Coelho Netto, uma outra bem desagradavel veiu entristecer subitamente, todos os seus admiradores e amigos que acompanham, desde os primeiros momentos, todas as phases de sua molestia.

E' que enfermara, desde antehontem, a sua esposa dedicada, a companheira carinhosa e boa do illustre enfermo.

Seus medicos assistentes, os drs. Pedro da Cunha, Mac-Dowell e H. Paiva, informam tratar-se de uma pequena hemorrhagia capsular, com phenomenos paraticos, na fece, determinada por uma hypertensão que tem de longa data aquella senhora.

Não obstante, o seu estado, até hontem, não apresentava, felizmente, gravidade, bem como o de sua illustre esposo, cujas melhoras accentuam-se cada vez mais.

## A Inspectoria Agricola Florestal da Prefeitura

O DOMINIO NEFASTO DO SR. OLIVEIRA FILHO, PARTIDARIO DO SR. JULIO PRESTES E PADRINHO DO SR. PRADO JUNIOR — O SR. BERGAMINI ILLUDIDO — O SR. CARLOS VINHAES DEVE FICAR, DEFINITIVAMENTE NA INSPECTORIA

Qando rebentou a Revolução nesta capital, a 24 de outubro do anno passado, occupava o cargo de inspector agricola e florestal, um cavalheiro de nome Oliveira Filho, que todos diziam ser padrinho de baptismo do então prefeito sr. Antonio Prado Junior e que tinha uma incontestavel influencia sobre o governador da cidade.

A sua acção, na Inspectoria Florestal, foi de despota.

Um pequeno funccionario que a elle se dirigisse era tratado com a arrogancia propria dos individuos prepotentes e autoritarios. O regimen na Inspectoria Florestal era de resurgimento da escravidão.

NO DIA DA VICTORIA DO DIREITO E DA JUSTIÇA

A 24 de outubro, Oliveira Filho, o cavalheiro banido de longas barbas brancas, destinadas em escorder num coração perverso, se conservou no seu gabinete, na attitude de cachorro que quebrou panella, estava amedrontado, acovardado. E quando abria a boca, era para dizer que já esperava pór esse desenlace, devido aos erros do governo ...

Era a ponte de passagem...

Mais algumas horas, aquellas barbas "legaleiras" passariam a "revolucionarias." Si necessario fosse, elle as pintaria de encarnado...

Timidamente se apresentou ao prefeito Bergamini. Este, alma nobre, homem de bôa fé, pôz o barbado á vontade.

Este então começou a contar os seus actos "benemeritos" na Inspectoria. Economizou centenas de contos; e fez coisas mirabolantes! O sr. Bergamini, com a sua credulidade de homem honesto, acreditou na hypocrisia do homem das barbas de Mattusalem e, meia duzia de dias depois, ninguem dizesse nada ao interventor carioca contra o "dindinho" do sr. Prado Junior, porque o sr. Bergamini, illudido, faria o elogio do "heroe"...

AS PERSEGUIÇÕES MISERAVEIS

No governo Prado Junior o sr. Oliveira Filho jurou que demittiria dois guardas florestaes, ambos de côr preta, bons funccionarios que, por serem altivos, incorreram no seu desagrado de feitor de fazenda. O velho não socegou emquanto não engendrou uma accusação contra ambos.

O sr. Prado Junior mandou instaurar, contra esses funccionarios processos administrativos.

O velho dizia a todos que "aquelles", estariam na rua. Correu o processo, os dois guardas se defenderam cabalmente, sendo absolvidos pelas respectivas commissões de inquerito.

Subiram os autos pra o prefeito Prado Junior, que só teria um despacho a dar: "Reassumam o exercicio."

Mas o prefeito Prado era preguiçoso. Não gostava muito de trabalhar. E não ficava atrás o despachador de papeis, sr. Fernando Chave, de "gloriosa" memoria nos annaes da Prefeitura. Durante um mez, ou mais mofaram os dois guardas perseguidos, á espera da ordem do prefeito para que reassumissem o exercicio. Nada!

Dizia-se que não podendo o sr. Prado condemnar os dois guardas, porque tinham sido absolvidos, se contentava em castigal-os com um afastamento illegal e abusivo, para assim satisfazer ao capricho e vingança do velho despota Oliveira Filho.

Rebenta a Revolução carioca. Sobe á Prefeitura o sr. Bergamini. Ambos esses guardas eram liberaes e votaram no dr. Bergamini para deputado federal, apesar da cabala em contrario do mesmo Oliveira Filho, os dois pobres homens estavam alegres.

Agora, sim, elles iam voltar ao exercicio.

Um dia souberam que o interventor deliberára mandar rever esses processos. A noticia não os incommodou. Revisto o processo teriam de ser ouvidos e tudo ficaria provado em seu favor.

Mas os dias se passaram sem que fossem ouvidos. A revisão se fez clandestinamente. E certa manhã leram attonitos, o acto que os exonerava!!

Que teria havido?

Souberam logo. Os revisores dos processos, não ouviram testemunhas nem os accusados; ouviram o velho algoz! E este fez um "historico" mentiroso da vida desses guardas, pelo qual o dr. Bergamini se convenceu de serem elles perniciosos á Prefeitura. Aquillo não era um "historico" e sim uma ... historia mal contada.

E foi assim que o bonissimo interventor mandou para a rua, com a pécha de indesejaveis, dois dignos servidores do Municipio, victimas do odio do inspector florestal.

O ZUM ZUM SOBRE OS ABUSOS DO INSPECTOR FLORESTAL

Mas o clamor contra os abusos do inspector Oliveira Filho cresceu dia a dia e afinal o velho despota, depois de adiar quanto póde o seu regresso á Paulicéa, partiu para os antigos dominios de seus ex-correligionarios Washington Luis e Julio Prestes.

Assumiu a direcção da inspectoria florestal o sr. Carlos Vinhaes.

Sem allusão ao seu nome este é vinho doutra pipa...

Não se parece com o sr. Oliveira Filho. E' revolucionario authentico, amigo dedicado do interventor Bergamini. Foi um dos representantes cariocas á grande convenção liberal de 20 de setembro de 1929, embora não esteja ainda bem enfronhado nos meandros da administração florestal, é homem digno e competente, capaz de uma administração séria, sem perseguições mesquinhas. Bastou que se desse a ascensão do sr. Vinhaes, para que fossem iniciadas as syndicancias sobre as violencias do inspector Oliveira Filho. Todos os depoentes disseram o que foi essa administração despotica.

O dr. Bergamini se convencerá, estamos certos, de que foi illudido e que a demissão desses dois guardas e o afastamento de outros funccionarios, inclusive zeladores, foi injusta.

O interventor não é homem de teimar em um acto menos justo.

Vae, de certo, reconsiderar esses actos. Será uma obra de benemerencia, que ainda mais elevará o seu nome.

Estamos certos de que o dr. Carlos Vinhaes será o primeiro a desejar que o seu grande amigo, governador da cidade, repare essa injustiça, praticada de bôa fé, quando o interventor se fanatizara com as labias do reaccionario, trasvestido de revolucionario, "sal-

O SR. OLIVEIRA FILHO TEM

vador" da repartição florestal.

VONTADE DE VOLTAR

Mas a audacia do barbado das florestas não tem limites!

Ao partir para S. Paulo, disse a diversas pessoas que ia, mas voltava para fazer a reforma.

Tem mais algumas perseguições a fazer.

O sr. Bergamini quererá ser instrumento dessas vinganças?

Podemos asseverar que não, fiados na houradez e no passado do illustre interventor, a quem acreditamos prestar bons serviços, com a publicação destas linhas.

## AS PROEZAS DE ROCAMBOLE

**Em fasciculos diarios a 200 réis á venda nas bancas de Jornaes, de amanhã em diante, e na casa editora, rua Lêdo, 72 — LIVRARIA JOÃO DO RIO.**


LIQUIDAÇÃO DA MASSA FALLIDA

Da CASA XANEL

Terça-feira, 7, será iniciada a liquidação do grande stock da CASA XANEL, á Rua Gonçalves Dias, 13.

Trata-se da enorme MASSA FALLIDA composta de artigos para senhoras, crianças, perfumarias, roupas para banho de mar, etc. etc., que será liquidada com enorme prejuizo, para dar logar a outro negocio.

O publico deve aguardar-se para comprar barato, baratissimo, na liquidação final da

CASA XANEL


## POR CAUSA DA ROUPA LAVADA

### Os dois homens se aggrediram, ficando um ferido na cabeça

Hontem, á noite, a casa da rua Visconde da Gavea n. 133, esteve em grande polvorosa.

Os moradores dali, Manoel Ferreira das Neves, branco, casado, portuguez, carregador, com 2? annos de edade e José da Silva Araujo, solteiro, portuguez, com 52 annos de edade, carpinteiro, foram ás vias de facto, por um "dê cá aquella palha".

E' que a lavadeira commum dos dois, ao levar a roupa lavada, deixou em poder de Manoel as peças que pertenciam ao outro.

Houve, por isso, forte altercação e, afinal, José, apanhando um pedaço de pau, investiu furiosamente contra o carregador, ferindo-o na cabeça.

O facto foi communicado á delegacia do 8º districto tendo o commissario Vidal providenciado para os soccorros do carregador e a immediata prisão de José Araujo.

## A' altura de dezeseis mil metros

### O professor Picard vae proceder experiencias meteorologicas

BRUXELLAS, 3 (HAVAS) — O professor Picard, que se propõe attingir num aerostato especial, á altura de dezeseis mil metros, afim de proceder a experiencias meteorologicas, partiu, de automovel, para a cidade de Augsburgo, na Baviera, local da prova.

O scientista belga, que se faz acompanhar do secretario, sr. Hipfer, e de volumoso material technico, só iniciará as experiencias quando estiverem promptos todos os instrumentos do seu laboratorio aéreo.

## VERGONHOSO E TRISTE!

Em nossa edição anterior, subordinada ao titulo acima, narramos os factos vergonhosos que se vinham verificando em um hospital de propriedade do Estado, com a despedida deshumana de enfermos de molestias contagiosas, sob a allegação de falta de alimentação.

Dissemos, então, guiados pelas informações que nos foram trazidas, tratar-se do Hospital de S. Francisco de Assis.

Houve em tudo, um engano, aliás de pouca monta.

O facto é, positivamente, verdadeiro, tendo havido engano apenas no nome do hospital, que é o de S. Sebastião e não o de S. Francisco de Assis, como foi publicado.

Aliás, o engano era facil de corrigir-se, tratando-se de molestias contagiosas.

Os factos narrados são, como já affirmamos, absolutamente veridicos e merecem as attenções das nossas autoridades. Como, entretanto, saisse trocado o nome do estabelecimento onde taes deshumanidades eram e são praticadas, nos apressamos agora em corrigil-o, a bem da verdade.

## E' grave a situação em Angola

LISBOA, 3 (Havas) — Entrevistado sobre a crise em Angola, o agente geral das Colonias, sr. Armando Cortezão, declarou ao "Diario de Noticias" que a situação naquella colonia era grave, mas não insoluvel. Bastavam as enormes riquezas da região para inspirar plena confiança no futuro.

O sr. Armando Cortezão terminou abordando o problema geral das colonias e suggerindo para sua definitiva solução a criação de um organismo administrativo em que estivessem representados o Ministerio das Colonias e todos os governos regionaes interessados.

## A NOTA BRASILEIRA

Doutor Baptista Luzardo: São especialmente escriptas para o meu presado amigo, as linhas desta nota de hoje. Fazendo valer as minhas credenciaes de batalhador dos primeiros momentos da causa liberal e do ideal revolucionario, de perseguido e de victima da mais infame politicagem, que já imperou no Nordeste, durante o Consulado do sr. Washington Luis, ponho deante dos seus olhos uma pagina triste da joven historia do novo regimen. Não será necessario dizer muito, para que o seu espirito, saturado dos mais nobres sentimentos de justiça e de humanidade, rompa essa pagina negra e deixe entrar, um pouco de luz, nos corações daquelles que ainda alimentam a chamma sagrada do idealismo republicano.

Na Penitenciaria desta capital, estão recolhidos quinze operarios nordestinos, que a policia do Ceará desterrou, como elementos subversivos e perigosos á estabilidade juridica das instituições. Accusaram-nos de terem tramado uma conspiração marxista. Mas não deram as provas. Toda a imprensa de Fortaleza tem exigido, em altas vozes, o resultado do inquerito.

Esse inquerito permanece ainda envolto num silencio exquisito, que não se justifica, como se nós ainda permanecessemos sob o jugo odioso do perrepismo, de embustes, de mentiras e de arbitrios, em que não se dava a minima importancia á opinião publica e se votava o maior desprezo á soberania popular. Parece-me que devemos estar, hoje, numa época de sinceridade, de franqueza e de desassombro. Foi para vivermos num regimen de franca publicidade, que nós nos sacrificamos na imprensa e na praça publica, enfrentando os Néros da situação passada.

Esses cearenses, semi-nu's, espoliados nos seus direitos pela mentalidade clerical que domina no Ceará, precisam de um pouco de justiça. Porque não se apuram as suas responsabilidades? Por que não se lhes restitue a liberdade? Por que criar para elles uma odiosa excepção, quando o governo se considera forte, amparado pelo povo e pelas classes armadas?

Não se illuda, dr. Luzardo. No Ceará nunca houve doutrinadores desse credo social que ameaça o mundo com as suas garras e contra o qual eu hei de lutar, buscando no coração e na consciencia, todas as reservas do meu sentimento de brasileiro. O que existe naquelle Estado, é uma tremenda batalha entre duas classes. Entre os homens do trabalho, que defendem, por todo o preço, o thesouro sagrado dos seus direitos, que defendem a sua liberdade de viver e de pensar, que defendem o pão, os seus filhos e o clero intolerante, que não admitte discussões e profissões de fé, que não estejam dentro dos dogmas da religião catholica, esse mesmo clero que pelas columnas do seu jornal mercenario, ultrajou, calumniou, diffamou todos os grandes vultos da campanha revolucionaria, e, entre elles, o meu illustre eminente amigo, dr. Baptista Luzardo, a quem me dirijo neste momento.

Estou falando com a maior franqueza e a maior sinceridade. Falo como brasileiro, como republicano e como revolucionario. A deportação daquelles quinze cearenses aberra dos mais rudimentares sentimentos de solidariedade humana. A sua detenção aqui, sem processo regular, é uma coisa que o senso juridico da nossa raça repelle, indignada. Olhe, o meu distincto amigo, dr. Luzardo, para 86 pessoas que ficaram sem o seu arrimo. Restitua esses homens aos braços de suas mães, de suas esposas e dos seus filhinhos. Dê uma demonstração publica, de que a Revolução foi feita para distribuir justiça, para confraternisar os homens e não para semear ventos e gerar descrenças.

Ahi fica o meu appello á sua consciencia e ao seu coração.

Appello feito numa linguagem repassada desse affectuoso carinho que sempre tive para com todos os opprimidos e todas as victimas, e que constitue o maior titulo de orgulho para a minha vida de jornalista e de soldado dos ideaes da liberdade e da justiça.

AMERICO PALHA.

## UMA MENOR COLHIDA POR UM AUTOMOVEL

A menor Altamira Alves de Souza, de côr preta, de 8 annos de edade, residente á rua Santo Christo n. 15, hontem, quando passava pela rua do Riachuelo, foi colhida pelo automovel numero 3.943, dirigido pelo motorista Raul Ferreira.

A infeliz menor, que recebeu diversos ferimentos pelo corpo, foi soccorrida pela Assistencia e, em estado grave, internada no Hospital de Prompto Soccorro.

O chauffeur causador do desastre, vendo a victima por terra, imprimiu maior velocidade ao veiculo, fugindo.

# A Cidade

*Já prolixamente opinei sobre a theoria de que, sem a liberdade integral do jogo, não póde o Rio ter vida nocturna.*

*E, ao ennumerar factores outros de movimento, de agitação, de alegria, que actuam consecutivamente nas grandes cidades modernas, seja dia, seja noite, falei dos parques de diversões — coisa inventada, penso, pelos "yankees", mas tornada universal pela capital franceza, onde "touristes" de todas as procedencias se familiarizaram com o genero, frequentando o "Luna Park" e a "Magic City".*

*Não se compreende que uma "urbs" das proporções desta, desprovida se encontre, até hoje, de um local de attracções para pessoas de todas as edades, como se vêm numerosos, presentemente, na maioria dos paizes.*

*Que se trata de negocio para o qual existe perfeita receptividade aqui, prova-o, de sobejo, a boa sorte de outros, muito menos dotados de requisitos de exito, que com exito extraordinario se têm ensaiado em varios bairros.*

*Agora mesmo realizando estão enormes lucros os lançadores, no Leme, de um jogo innocuo, de um brinquedo excellente — o golfinho. E não se sairam menos bem os organizadores, annos atrás, naquelle mesmo bairro, de um "rink" de patinação, para onde affluiam amadores desse desporto domiciliados, ás vezes, em sectores afastadissimos do perimetro urbano.*

*Ora, se taes resultados se conseguem com uma só attracção, que não seria licito esperar-se da reunião de muitas, dispostas com o senso de harmonia, de elegancia e de conforto, a que devem sua fabulosa prosperidade os parques de diversões de Paris, de Londres, de Berlim e de New-York?*

*E' claro que, se de um sómente se cogitasse entre nós, sua localização deveria ser no centro da cidade, afim de ficar accessivel egualmente a toda a população carioca. E não se diga que seria isso difficil, devido á natural valorização exagerada dos terrenos em sitios de tal natureza. O Rio de Janeiro desfruta, presentemente, nesse particular, de singulares possibilidades para offerecer a quem deseje tomar a iniciativa de uma empresa como a por mim idealizada, esboçada nestas linhas. Refiro-me á área immensa que a Esplanada do Castello e os terrenos conquistados ao mar, em virtude do desmonte desse morro, juntamente representam.*

*Dir-se-á que, a despeito de pouco pretendidos, phenomeno, de resto, paradoxal, na apparencia, mas tão só indicador do perpetuo retraimento do capital brasileiro, esses terrenos não baixam de cotações fixas, verdadeiramente prohibitivas.*

*Não seria, porém, a coisa mais razoavel deste mundo que a Prefeitura vendesse por preço de camarada, em contrato onde se impuzessem varias condições ao comprador, a porção de que necessitasse quem se propuzesse a dotar o Rio de um parque dessa natureza?*

*Podia-se, aliás, para que o acto ficasse mais á cavalleiro de criticas maliciosas e de tendenciosas impugnações, tratar de simples arrendamento, e nunca de alienação definitiva, sendo, que, dess'arte, bem melhor e maior "contrôle" sobre a actuação do empresario em causa seria facil á Municipalidade exercer.*

*Se o sr. Adolpho Bergamini m'o permitte, daqui lhe offerto esta suggestão, garantindo-lhe que nenhum amigo possuo com idoneidade financeira para se collocar á frente de obras de tão grande vulto.*

*Não faço a resalva porque sinta a precisão de me "sangrar em saude", e sim, por saber quanto se malda de tudo, e com razão, num paiz qual este, de furioso negocismo.*

*Não seria, ademais, impossivel que o prefeito, dado o modo de agir na outorga dos favores a que alludo, ao mesmo tempo defendesse e resguardasse plenamente os interesses do Municipio e a respeitabilidade do seu nome.*

*Edeixemo-nos de historias: em se tratando de homens honestos e de acções limpas, se a calumnia opéra, é sempre em pura perda. Nunca seja, portanto, o temor della motivo para que se conservem inactivos os administradores.*

*FLUMINAL.*

# A voz de ouro do cinema

E' nos dominios da fantasia que a cinematographia moderna encontra o seu melhor campo de acção. A affirmal-o, uma vez mais, o magnifico trabalho que a United Artists está apresentando no Capitolio e que foi durante a semana uma obra positivamente victoriosa.

Como interprete principal apparece Jeanette MacDonald, cada vez mais attraente na expressão maravilhosa da sua arte, nos fulgores da sua belleza, na pompa da sua voz cariciosa e extensa, "a voz de ouro do cinema", como os "fans" costumam dizer.

De concerto com os attractivos que lhe vêm de uma interpretação perfeita, a luxuosa montagem culminante nas scenas das ultimas partes do film, um primor de scenographia.

"A noiva 66" estará ainda no cartaz hoje e amanhã, e registrará com certeza na bilheteria o movimento a que faz jus pelo seu alto valor como obra de arte.

# AS IDÉAS DE YÁYÁ

Yáyá vinha descendo a escada da igreja da Gloria.

Toda de preto, com uma especie de solidéo microscopico a lhe tentar cobrir a base do craneo, severamente enluvada, um missal debaixo do braço; era a imagem da compuncção vestida pelo ultimo figurino. Uma imagem linda, aliás.

Esta verificação tão desvanecedora sempre para a dona dos meus pensares, deu-me animo bastante para abrir um hiato profano no recolhimento das reflexões em que a via mergulhada.

Approximei-me e, com uma cortezia orthodoxamente respeitosa:

— "Salve, domina!"

— Deixe de ser pedante, Ben-Hur, e diga-me, simplesmente, bom dia.

— Com muito gosto, Yáyá. Não creia, porém, que foi por pedantismo que assim theologicamente a saudei. Foi para arejar o pouco latim que me resta. Um acto de caridade, em summa. Como v. sabe, o latim anda passando, presentemente, um máo quarto d'hora. Cogitam em supprimil-o de todos os programmas universitarios. E' uma verdadeira misericordia a gente lembrar-se delle, não lhe parece?

— Oh! latim para mim, francamente, é grego, — replicou ella com o mais iconoclasta dos muxoxos.

— Paradoxo que é exacto tanto para v., Yáyá, como para a maioria dos mortaes. O que me interessa, nesse momento, porém, não é precisamente o latim. Desejaria saber de onde vem, assim com ares de quem andou parlamentando com algum Comité Punitivo?

— Olhe que não deixa de ser, — tornou Yáyá soltando uma risada sonora — venho do confessionario. E' um tribunal punitivo como outro qualquer, afinal de contas.

— Muito mais serio do que outro qualquer, Yáyá. Só julga e pune aos que se reconhecem culpados. Mas que culpas pode ter você?...

— Que pergunta, seu Ben-Hur! Pois, então, você imagina que eu lhe posso mesmo dizer, assim, sem mais nem menos, os meus peccados?...

— Póde ter a certeza que eu guardaria a respeito, um sigillo todo sacerdotal. Haveria, entretanto, um, de que difficilmente a absolveria.

— Felizmente sua absolvição não é necessaria, meu caro.

— Quem sabe, Yáyá, quem sabe?... Depois v. talvez não esteja acertando muito qual é...

— Ora! não é preciso ser grande adivinha: o meu militarismo.

— Precisamente.

— Mas isto nunca foi peccado, Ben-Hur.

— Como não?... A doutrina do Christo é uma doutrina toda de paz, de misericordia, de egualdade, de perdão. Você por causa dos alamares de uma farda, atira systematicamente ao desespero a alma pacifista de um civil.

O Redemptor nunca se manifestou favoravel ás fardas. Tanto mais quanto no tempo d'Elle só se usava tunicas e togas. Você, além disto, commetteu um crime de alta traição: conspirou contra os poderes constituidos.

— Conspirar nunca foi peccado, a prova é que os padres todos fizeram como eu.

Deante do irrespondivel do argumento não tive outro remedio senão me inclinar vencido, mas não convencido.

— Tem razão, Yáyá. E' por isto que, se eu tivesse a dita de ser o padre ao qual acaba de confessar-se, provavelmente tambem a teria absolvido. O que ninguem nunca absolve é o crime de perder-se a partida.

E Yáyá, com uma farpa de ironia na grave mansidão do seu sorriso de acquiescencia:

— Justamente, Ben-Hur. Quem perde, não conhece mercê. Não é por não saber o seu latim que eu já sabia que: vae victis!

BEN-HUR

## MAGDALENA E JESUS

**(Especial para o "Diario Carioca")**

Por sob o pallio azul da noite constellada
Magdala—a peccadora—errou, banhada em pranto
Presentindo no ardor da carne insaciada
O despeito revél de ter amado tanto!

E, de rasto, vencendo, a custo, a vil cilada,
Daquelle Amor que fôra o seu mais doce encanto
Do Nazareno aos pés, curvou-se e, consternada,
Viu no Arrependimento, o balsamo tão santo!

Jesus — supremo bem — piedoso, olhou-a, mudo...
Naquelle olhar julgando a transição de Tudo,
Outra vez compreendeu que devia perdoar.

E' que Elle — eterno juiz — bem lhe sabia o estado,
Pois, mais nobre é o que vem, do Mal, regenerado,
Do que aquelle que, puro, ainda póde peccar!

ALBERTO PAIVA

Mendes — Do livo a sair — "Larvas e Lagrimas"

# RUA DA AMARGURA

*Encontrei, hontem, á porta de uma igreja, o poeta Horacio Cartier, do gabinete do dr. Lindolfo Collor.*

*O poeta estava sériamente aborrecido.*

*— Com a Poesia?*

*—, Não, meu amigo. A Poesia não me impressiona. Jámais me impressionou. Faço versos como faço outra qualquer coisa na vida. Estou aborrecido com a Republica Nova.*

*— Não compreendo esse aborrecimento. Você, afinal, tem o seu lugar definido na Situação. Trabalha num ministerio, tem prestigio...*

*— Não é bem com a Republica Nova o meu aborrecimento. E' com o Luzardo!*

*— ?!*

*— Espanta-se? Pois você não acha um desaforo, um accinte a nós outros, essa manifestação da Alliança Feminina ao Luzardo? Então este homem não permitte que qualquer um de nós diga um galanteio a uma mulher bonita; multa-nos em 20$000 se nós confessamos a nossa admiração por uns lindos olhos e uma bocca seductora e vae receber uma ruidosa manifestação? E' desaforo, meu amigo; um accinte, repito. Porque eu não acredito que o Luzardo vá dizer improperios ás lindas manifestantes. Elle irá dizer o que nós não podemos mais murmurar aos ouvidos das mulheres bonitas: "V. ex. é gentillissima", "V. ex. é encantadora"... Não, não está direito... Não é justo, não é humano o procedimento do Luzardo. Isso é egoismo, é desaforo, torno a repetir.*

*E concluiu, desolado:*

*— Por isso é que o Brasil ha de ser sempre Brasil!*

*TERRA DE SENNA.*


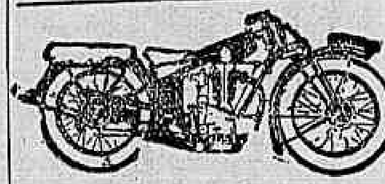

Peugeot

MOTOCYCLETAS — BICYCLETAS

Ultimos modelos

ISNARD & C.

Rua Evaristo da Veiga, 20 (proximo á Avenida)


# VIDA MUNDANA

Tenente Cascardo

**Commandante Hercolino Cascardo** — Anniversaria, hoje, o commandante Hercolino Cascardo, figura brilhante da Armada brasileira e, actualmente, desempenhando importante funcção no gabinete do ministro da Marinha.

O illustre official foi o commandante do "São Paulo", na revolta da esquadra, em 1924, sabendo se portar, naquella emergencia, com o maior patriotismo e o mais nobre sentimento civico. Brioso, culto, possuidor de um bello caracter, o commandante Hercolino Cascardo tem um logar de destacado relevo entre os revolucionarios brasileiros que souberam se sacrificar pelo ideal de nossa redempção politica.

Na data de hoje, o commandante Cascardo receberá, de certo, manifestações de apreço, de que é merecedor, por parte dos seus collegas de farda, amigos e admiradores.

**Julio Rodrigues Filho** — Faz annos, hoje, o menino Julio Rodrigues Filho, um dos mais ardorosos adeptos do escoteirismo. O anniversariante foi consagrado o melhor escoteiro brasileiro, no concurso promovido pelo DIARIO CARIOCA. Seus innumeros amigos e collegas far-lhe-ão, hoje, significativa manifestação.

Julio Rodrigues Filho

**Sra. Leilah Wanderley** — Na data de hontem festejou o transcurso de seu anniversario natalicio, a exma. sra. d. Leilah Wanderley, prezadissima consorte do nosso illustre amigo e brilhante homem de letras, sr. Rubey Wanderley, director interino da Penitenciaria do Estado do Rio.

Nome de invejavel conceito e de tradicção na familia fluminense, mme. Leilah Wanderley, pelas suas virtudes de esposa, pela sua cultura e pelo prestigio que desfruta na alta sociedade carioca e fluminense, recebeu, hontem, as mais accentuadas provas de apreço e de arraigada distincção, daquelles que têm a ventura de suas relações de amisade.

## ANNIVERSARIOS

Fazem annos hoje:

**As senhoras:** —, Ephigenia Dutra, esposa do sr. Oldemar de Siqueira Dutra; Stephania Cordeiro, esposa do coronel Marcos José Cordeiro; Edila Puget, esposa do dr. Francisco Puget, advogado; Regina Penteado, esposa do sr. Manoel de Araujo Penteado.

**As senhorinhas:** — Celina Pereira, filha do commerciante sr. Sergio Pereira; Maria Rosa de Freitas, filha do dr. Camillo Sotero de Freitas, medico; Rubina Camargo, filha do sr. Christovão B. de Camargo, funccionario publico federal.

**Os senhores:** — Jayme Rodrigues de Oliveira, commerciante nesta praça; Decio R. Monte Alegre, funccionario publico; Manoel Joaquim de Azevedo, industrial no vizinho Estado do Rio.

## NASCIMENTOS

O lar do casal José Bonifacio da Costa-Hilda Costa está enriquecido com o nascimento de um menino que, na pia baptismal, receberá o nome de Cleto.

## VIAJANTES

DR. EUZEBIO DE SOUZA — Vindo de Fortaleza, encontra-se, entre nós, a negocios dos seus interesses, o dr. Euzebio de Souza, festejado historiador e jornalista e um dos vultos de destaque da magistratura cearense.

## FALLECIMENTOS

Falleceu, ante-hontem, o menino Mario Jorge, filho do sr. Lindolpho de Oliveira Ribeiro, chefe de secção da Companhia Leopoldina, e de d. Aracy Vianna Ribeiro.

O enterramento do inditoso menino realizou-se, hontem, saindo o feretro do boulevard 28 de Setembro, 174, para o cemiterio de São Francisco Xavier.

O desolado casal tem recebido innumeras cartas e telegrammas de condolencias.

# Uma figura secundaria mas importante, em "Mulher contra mulher"

Nos grandes films, a defesa do enredo não está, apenas, nas figuras principaes do drama. Se houver nelle bons protagonistas, mas o elenco não corresponder á altura do valor artistico dos mesmos, o insuccesso será evidente. Por isso mesmo os directores escolhem, com o mesmo cuidado, as figuras secundarias. Haja vista que Victor Saville, o celebre director europeu, contratado pela "Tiffany", escolhendo Betty Compson, Juliette Compton e Georges Barraud, para principaes figuras de "Mulher contra mulher", não descurou do quadro secundario. Deste sobreleva notar o papel desempenhado por Margaret Chambers, que foz de governante e camareira de Betty Compson. Margaret é uma veterana do cinema. Desde muito moça que queria ella ingressar na vida dos palcos, sendo abstada pelos seus, em se tratando da esposa de um medico celebre de Los Angeles, como ella era. Então, ella se consolou, escrevendo peças, até que, tendo estudado a arte dramatica, e aperfeiçoado a sua voz para o palco, conseguiu vencer os preconceitos da sociedade, da qual é uma figura proeminente, pertencendo a diversos clubs aristocraticos.

Quando em um film se tem o cuidado de escolher uma Margareth Chambers, podemos affirmar que se trata de uma obra de valor, e o Programma Serrador affirma isso em "Mulher contra mulher", cuja primeira visão e audição nos promette para breve.

# THEATRO

Cinco girls da Companhia do S. José, que hoje estréa "Desarvorada do Amor"

## Desarvorada do Amor, hoje, no São José

Teremos hoje, no Theatro São José, as primeiras representações da peça de Luiz Rocha: "Desarvora do Amor". E' uma interessante parodia ao celebre film e que, interpretada por todos os elementos da companhia que o professor Eduardo Vieira dirige, alcançará um ruidoso successo.

"Desarvorada do Amor" apresenta ainda um motivo para essa justa previsão: a estréa de cinco "girls" das mais vivas e interessantes do nosso thearo e que emprestarão aos espectaculos do S. José um cunho de theatro moderno, elegante e distincto.

As "girls" da companhia do Theatro S. José farão, em "Desarvorado do Amor", originaes numeros de baile, contribuindo, assim, para augmentar o valor da nova producção do escriptor Luiz Rocha.

Em "Desarvorada do Amor" toma parte toda a companhia, sendo notaveis os trabalhos apresentados pelos artistas Aurora Aboim, Ismenia dos Santos, Manoelino Teixeira e toda a companhia.

## As primeiras de hoje

### NO LYRICO

**"Casamento a yankee", de Armando Moock**

A companhia Abigail Maia-Oduvaldo Vianna dá-nos hoje, á tarde, em vesperal das normalistas, e á noite, nas duas sessões habituaes, uma das mais interessantes e mais encantadoras peças do seu repertorio, a comedia em tres actos, de Armando Moock, "Casamento a yankee", que Oduvaldo Vianna, com a mestria e segurança que lhe são peculiares, traduziu e adaptou ao ambiente brasileiro, localizando a acção em S. Paulo. Este é, legitimamente, um dos successos maiores do applaudido conjunto brasileiro, que não se demorará entre nós, pois que contratos já celebrados o levarão a outras plagas.

Os papeis e seus interpretes, obedecendo a ordem de entrada em scena, são os seguintes:

Gilberto, Barbosa Junior; José Luiz, Modesto de Souza; Clotilde, Judith Rebouças; Antonieta, Ruth Vianna; Martins, Eduardo Vianna; Agostinha, Estephania Louro; Rodolpho, O. Louzada; Eulalia, Margot Louro; Angelina, Edith Moraes; Official, Ary Vianna; Juiz, N. N.; Eugenia, Abigail Maia; Antonia, Eulina Barreto; Morrow, Gabriel Macedo; Gloria, Dulcina de Moraes; 1º Empregado, O. Louzada; 2º Empregado, N. N.; Creada, Judith Rebouças.

Amanhã, domingo, tres espectaculos, sendo o primeiro ás 15 horas.


ANTARCTICA

GUARANA' E CERVEJA

TEL. 2—5181

Indo a Therezopolis

PROCURE O

VARZEA PALACE HOTEL


## Varias noticias

**"UMA CURA DE REPOUSO" E "O TIO SOLTEIRO", NO TRIANON**

Reabre hoje o Trianon, dando-nos, na vesperal e nas duas sessões da noite, a engraçadissima comedia de Munoz Seca, "Uma cura de repouso", que obriga o espectador a constantes explosões de riso, seja elle embora refractario á exteriorização de sua alegria.

E' que não se póde deixar de rir muito com o Procopio, no segundo acto, sobretudo, quando, imaginando que está numa farra com uma criaturinha apenas nervosa, se defronta com uma doida varrida, anda com as complicações do desaggravo do marido.

Essa comedia terá as suas ultimas representações segunda-feira proxima, dando-se então, na noite immediata, as primeiras representações de outra comedia, que se recommenda pela sua comicidade, "O tio solteiro", de autoria de Ricardo Hickeis, o autor de "O homem da cadeirinha".

**ISO ELINSON CHEGARA' NO DIA 7**

O "Massilia", que chegará ao nosso porto terça-feira proxima, 7 do corrente, transporta para o Rio o joven e talentoso pianista russo Iso Elinson, a maior surpresa da temporada de concertos do anno passado, e cujas ultimas audições nos centros musicaes do Velho Mundo lhe valeram novos e ruidosos triumphos.

Iso Elinson inaugurará, ainda na semana entrante a temporada dos Concertos Viggiani.

**UM GRANDE ESPECTACULO NO LYRICO**

Para homenagear o professor Joaquim Pimenta, digno auxiliar technico do Ministerio do Trabalho, a Casa dos Artistas promove um grande festival para o dia 13 do corrente, no Theatro Lyrico, com a Companhia Oduvaldo Vianna-Abigail Maia, fazendo a saudação a s. ex. o velho actor patricio João Barbosa.

O professor Joaquim Pimenta, num gesto de captivante gentileza e desejoso de facilitar a acção dos trabalhadores brasileiros e suas agremiações, fará nessa occasião uma interessante conferencia sobre "A syndicalisação das classes e suas consequencias"


PARISIENSE

HOJE

JACK HOLT

DOROTHY REVIER

— e —

RALPH GRAVES

Greta GARBO

em

Anna Christie

SEGUNDA-FEIRA

no

Palacio-Theatro

(da Cia. Brasil Cinematographica)

juntamente com

uma nova comedia de

LAUREL & HARDY

gaguejada em hespanhol

"DOIS GELADOS!"

Escola de Aviação Militar

No "Gymnasio Madureira", preparam-se candidatos por preços modicos. — Matriculas abertas

Escola de Chauffeurs

(Annexa ao "Gymnasio Madureira")

Preparam-se candidatos em um mez.

Preços modicos e facilidade de pagamento.

ESCOLA DE SARGENTOS DE INFANTARIA

Tendo o sr. ministro da Guerra determinado a abertura das matriculas para essa escola, o "Gymnasio Madureira" acaba de inaugurar um curso rapido e exclusivamente destinado aos referidos candidatos. PREÇOS MODICOS

"GYMNASIO MADUREIRA" — Internato — Semi-internato e Externato.

MATRIZ: — Rua Carolina Machado, n. 206 — Madureira.

FILIAL: — Rua Candido Benicio, n. 63 a 71 — Jacarépaguá.

Curso Profissional annexo: Rua Carolina Machado, 206A. Madureira.

# O MOMENTO MAIS ARREBATADOR DO DESEMPENHO DE GRETA GARBO EM "ANNA CHRISTIE"

Greta Garbo, cuja sensibilidade está toda vibrante em "Anna Christie", o seu maior trabalho

Sem duvida alguma, "Anna Christie" é o mais dramatico, o mais intenso, o mais forte e o mais difficil dos trabalhos de Greta Garbo, a inegualavel "estrella" da Metro-Goldwyn-Mayer. Para tal affirmar, basta fixar a expressão e a suggestão conseguidas pela grande artista, a "Duse da téla", no dizer de um grande escriptor — no "climax" do film, quando ella expõe, ao pae e ao noivo, todo o horror do seu passado, o passado que ella desejava occultar, embora á custa da propria felicidade. Greta Garbo tem, nesse episodio do film, o momento mais arrebatador do seu grande desempenho. E' impressionante, é uma emoção extraordinaria, verse como a grande artista consegue exteriorizar através as mascaras mais diversas, todas as angustias que lhe assaltam a alma, sangrando-lhe o coração ante a obrigação de expôr as vergonhas a que o destino a obrigára. E' de ver-se a sinceridade de Greta Garbo, quando ella se dirige a George Marion, accusando-o de causador unico da sua immensa vergonha, porque elle nunca a procurara, e isso, porque ella era sua filha, a unica affeição que elle poderia ter no mundo, e que se tornára, justamente por causa desse desprezo, a criatura que mais o poderia abjurar!

Toda essa multidão que está á espera do grande trabalho de Greta Garbo, ficará empolgada no Palacio-Theatro, a partir de segunda-feira, com esse episodio excepcionalmente dramatico. Para compensal-o dessa emoção, forte, entretanto, o Palacio tambem apresentará a nova grande comedia de Laurel e Hardy, falada, ou antes, gaguejada em hespanhol: "Dois Gelados", tambem da Metro-Goldwyn-Mayer.

# Quem é mais perspicaz — o homem ou a mulher?

Quem é mais perspicaz: o homem ou a mulher? Pergunta que sempre se faz e que as mulheres, com um sorriso de superioridade, costumam responder em favor do seu sexo.

Os homens pódem ser mais fortes, physicamente... E' sómente essa superioridade que as mulheres lhe admittem. Essa é a verdade.

No extraordinario film de Fritz Bang — "Espiões" — ha opportunidade para se observar bem quem é mais astuto: a mulher ou o homem.

E' que na luta tenaz, de morte, entre uma famosa quadrilha internacional de espiões e a policia de uma grande capital, ha um ponto em que toda a esperança da sociedade, do Estado ameaçado repousa em um homem: o agente 326; toda a certeza de victoria dos espiões repousa em uma mulher: Sonja Barakanova.

Quem venceria: o homem ou a mulher — nessa luta de astucia e intelligencia, sobretudo de astucia?

E' o que se vae saber dentro de breves dias.

# "A ultima revelação" é um drama de acção intensissima

Eric Von Strohein, na sua linha impeccavel, em "A Ultima Revelação", da Warner-First

"A ultima revelação", o grande film Warner-First do formidavel Von Strohein é a dramatização profunda de uma das situações mais humanas: a luta do amor com o dever.

Girando, assim, em torno de thema tão palpitante, a sensacional mostra de arte de Von Strohein é toda uma acção intensissima que se desdobra aos nossos olhos e aos nossos sentidos numa commovedora sequencia de factos que vão augmentando de interesse num crescendo e num crescendo nos empolgando. Ha de facto uma alta dose de emoção na sua historia terrivel que colloca um homem em frente a uma mulher, ambos possuidos do mesmo amor e da mesma noção do cumprimento do dever. Encrespa-se em torno disso uma tempestade tremenda desenvolvendo-se o romance, assim nesse alta intensidade para ter o mais logico e ao mesmo tempo o mais imprevisto dos desfechos. Constance Bennett a loira e deliciosa artista tem em "A ultima revelação", um desempenho impeccavel imprimindo ao papel que vive toda a sua impressionante dramaticidade. Na "A ultima revelação" actuam ainda nomes consagrados como os de Anthony Bushell, William Courtnay, William Holden, Charlotte Walker e Cranford Kent.

# O bailarino de Marilyn Miller em "Sunny" é simplesmente assombroso!...

"Sunny", o grande film Warner-First que se offerecerá aos nossos olhos muito brevemente traz junto dos encantos irresistiveis de Marilyn Miller a figura insinuante de Joe Donahue — considerado, no momento, como o "bailarino de habilidades mais assombrosas" dos Estados Unidos. De facto o que dizem a respeito de Donahue é enaltecedor. Os mais severos criticos norte-americanos com unanimidade impressionante classificam-no de "maior bailarino" dizendo que suas habilidades superam as de todos os outros bailarinos. Pois é uma figura illuminada de tanto valor que surge ao lado Marilyn Miller em "Sunny". Seus bailados com a linda "estrella", sobre a sua marcação inteiramente nova apresentam um cunho de accentuada originalidade que deslumbrarão os nossos olhos. E' fóra de duvida que Joe Donahue triumphará como triumpharão "Sunny" e a irresistivel Marilyn Miller..

Marilyn Miller, linda como sempre, em uma scena do seu film colosso "Sunny"

# "Canção do Berço"

Raul de Carvalho e Corina Freire em "Canção do Berço", um super-film da Paramount, todo dialogado em portuguez, que o Imperio e o Eldorado começam a exhibir hoje

O grande film que a Paramount confiou á sua esplendida troupe de artistas especialmente contratada para o seu studio de Joinville, inicia hoje a sua carreira, no programma de duas casas predilectas do publico: o Imperio e o Eldorado.

O assumpto é dos que tocam o coração de qualquer platéa, e a direcção é obra do director brasileiro Alberto Cavalcanti, a quem a cinematographia já deve tão bellas obras.

Como interpretes apparecem em "Canção do berço" Corina Freire, que faz uma verdadeira criação na interpretação do papel principal. Alexandre de Azevedo, que foi durante muitos annos uma figura applaudida nos palcos brasileiros; Alves da Costa, Antonio Sacramento, Esther Leão, — um grupo selecto de artistas que dão prestigio inapagavel á arte portugueza pelo trabalho que fizeram.

"Tanção do berço" é o primeiro film todo falado em portuguez e o seu successo, só por isso, estaria assegurado, quando mesmo não fosse, como todas as producções da Paramount, uma obra de arte do melhor quilate.

# "RENEGADOS"

Uma scena de "Renegados"

Hoje finalmente será dado ao publico carioca, a satisfação immensa de assistir a um espectaculo cinematographico que raramente é dado apreciar. Pela sua dramaticidade intensa e humana, pela sua interpretação soberba, confiada a artistas de merito por vezes laureados, como Warner Baxter, Myrna Loy, Gregory Gaye, Noah Beery e George Cooper. "Renegados" a gigantesca super-producção da Fox Movietone, está assim entregue ao publico desta cidade, que saberá com o seu espirito artistico render o triumpho merecido como o mais emocionante film da temporada. Abrilhantando o espectaculo, teremos o Fox Movietone .News, o mais querido e o melhor jornal cinematographico que dirá por si mesmo as maiores actualidades mundiaes e o presente volume vos mostrará "A chegada do Principe de Galles a cláo" — "A entrada da primaevra na California" — "O Carnaval na Italia" — "Stenographia musicada evidenciando a supremacia do mundo cinematographico.

# Buster Keaton! "Ordinario, marche!" uma "reprise" sensacional, no Gloria, segunda-feira!

Buster Keaton e Conchita Montenegro em "Ordinario Marche!"

Segunda-feira proxima, o Gloria marcará uma continuação daquelle exito excepcional que o Palacio-Theatro, da Companhia Brasil Cinematographica, marcou ha alguns dias, com "Ordinario, Marche!", a formidavel comedia falada em hespanhol e interpretada pelo inimitavel Buster Keaton. Segunda-feira, aquella gente que esteve, no Palacio-Theatro, ha dias, e teve ataques de riso com a formidavel comedia, estará no Gloria, novamente para ver Buster Keaton fazer, entre outras coisas, aquella dansa de Apaches...

# LUPE VELEZ, MAIS ENCANTADORA DO QUE NUNCA, NO GRANDE FILM "O PORTO DO INFERNO"

Lupe Velez em "O Porto do Inferno", film da United Artists, que o Pathé Palace vae exhibir no dia 13

Lupe Velez apparece em "O Porto do Inferno" num papel onde póde offerecer ao publico toda a sua belleza, todos os seus dotes encantadores. Uma parte simples, mas que ella soube dar relevo, realidade e impressionante desempenho. Lupe Velez vae, portanto, deliciar o publico com sua formosura e com a sua arte que, desde o "Gaucho", vem, cada vez mais, impressionando o publico. Nesse film, que a United Artists escolheu para o Pathé Palace exhibir a partir do dia 13 deste mez, Lupe é coadjuvada por John Holland, Gibson Gowland, Jean Hersholt e Al. St. John. Enry Kling dirigiu o film e a historia se desenvolve numa região semi-tropical dos Estados Unidos — a Florida. As musicas, em grande parte, são executadas por uma orchestra typica cubana.

# O director e os artistas de "Atlantic"

Dentro em pouco nós vamos vêr e ouvir "Atlantic", o film que na Europa e na America do Norte tanto deu que falar, pelo arrojo de sua concepção e de sua execução.

Tratando-se de um enredo que se prende ao naufragio de um navio, de um desses gigantes dos mares que cruzam o Atlantico Norte, bem se compreenderá que massa humana foi precisa para elle! Nada menos de tres mil figurantes tomam parte, para dar ás scenas de naufragio e salvamento toda a sua imponencia. Mas artistas, verdadeiramente, tomando parte no enredo, sobresaindo em tudo, ha uma duzia delles. Escolhel-os não era facil, dada a responsabilidade de cada um. Mas, para escolhel-os, havia um homem á altura — o director do film — E. A. Dupont.

Não exageraremos dizendo que Dupont seja a maior figura como director de films da Europa. "Varieté" e "Moulin Rouge" nos deram já duas demonstrações do seu talento. Allemão de nascimento, e um dos directores da "Ufa", elle foi depois contratado pela "Universal", com a qual trabalhou até que, em 1927, se dirigiu para Londres, onde tem sido um dos melhores elementos de direcção da "British International Pictures".

Dupont escolheu para "Atlantic" John Longden, que faz o papel de tenente Lanchester, e que trabalha para films desde 1924; o seu papel é de grande importancia. Monty Banks, que o nosso publico já conhece, mas talvez não saiba que é italiano, tem tambem papel saliente, de joven estouvado, que depois se vê ante o perigo. Franklyn Dyall surge como um paralytico preso á sua cadeira, conformando-se com as scenas que vê em derredor, por ser um sceptico. Ellaline Terriss, que faz o papel da esposa que não quer abandonar o marido, naquelle momento supremo, é magnifica no seu papel. Ha, ainda, Donald Calthrop, artista inglez de muita fama, e Madeleine Carroll, John Stuart, Joan Barry e todo um grupo dess valor.

# Um dos episodios da vida de Mme. Du Barry, narrados no grande e sumptuoso film de Norma Talmadge para a United Artists — "Du Barry, a Seductora"

Norma Talmadge e Conrad Nagel em "Du Barry, a seductora", film da United Artists, que o Capitolio vae exhibir

A vida de Mme. Du Barry foi toda ella cheia de aventuras e casos de paixão. Não foi, apenas, Luiz XV, o rei da França, que a amou e teve os seus carinhos e seus beijos... Outros a possuiram, desde que abandonou a humilde casa de modas em que ganhava a vida para entregar-se ao luxo e ás aventuras...

Du Barry viveu para o luxo e para o amor. Um dos episodios mais bellos da sua vida foi a sua paixão por um joven nobre, Cossé de Brissac, com que ella viveu, durante algum tempo. Amou-a sinceramente, dedicou-lhe todo aquelle amor e por elle soffreu immenso.

Este facto da vida da famosa favorita da côrte de Luiz XV é contado em "Du Barry, a Seductora", um film luxuoso, magnifico, surpreendente. A United Artists, vae exhibil-o no cinema Capitolio, a partir de segunda-feira. Esta producção, que vae inaugurar, officialmente, a temporada da United Artists, este anno, tem a belleza, os encantos, a seducção, e a arte de Norma Talmadge na primeira figura feminina. William Farnum, que faz a sua reapparição, nos dá um trabalho formidavel em Luiz XV, o rei amante. Conrad Nagel encarna a figura sympathica, bella e varonil de Cossé de Brissac. Outros no elenco são Hobart Bosworth, Ulric Haupt, etc.

O film foi dirigido por Sam Taylor e revive, em scenas deslumbrantes, toda a riqueza e o luxo da côrte franceza.

# O SERRADOR, PREVENDO QUANTO O PUBLICO VAE RIR, DEPOIS DE AMANHÃ, NO ODEON, JA' MOBILIZOU UM EXERCITO DE MEDICOS PARA SOCCORRER OS QUE FICAREM DOENTES DE TANTO RIR!...

O riso — todo mundo sabe — é contagioso. E dahi o receio do Serrador de que haja depois de amanhã uma tempestade de gargalhadas no Odeon, que começa a exhibir, "áquelle" film de Joe E. Brown, "Ganhando o mundo", a mais abundante fonte de bom humor que já se viu. Foi isso com essa precaução que a sua longa experiencia autorisa, o "leader" da cinematographia no Brasil, organizou um grupo de medicos para, assim, prestar soccorros aos que adoecerem de tanto rir... E' certo que "Ganhando o Mundo" é um desses successos formidaveis que perturbam tantas as suas situações comicas, tantas as suas complicações e os seus casos... Dentro de uma historia por si engraçadissima, desenrolam-se factos e episodios os mais chistosos e muitos ineditos para os nossos olhos, como a corrida de lanchas a gazolina com obstaculos, como o banho de mar que Joe E. Brown toma com a sua pequena e como ainda a historia de uma noite mal dormida... Sem duvida nenhuma o espectaculo de "Ganhando o Mundo" é um desses acontecimentos nos annaes da cinematographia que ficam marcados para sempre. Com esse film Warner-First o Odeon, a partir de depois de amanhã, vae fazer um "record".

Bernice Claire e Jack Whiting em "Ganhando o Mundo", a gosadissima comedia Warner-First, que o Odeon vae exhibir

# RENEGADOS

WARNER BAXTER
MYRNA LOY
NOAH BEERY

GIGANTESCA SUPER

PRODUCÇÃO FOX MOVIETONE

O poder de seducção de uma mulher formosa sobre os homens é tão grande, que esconde muitas vezes sob a mascara deliciosa de seus beijos, toda a crueldade de seus desejos!

HOJE, no Pathé Palace

JOSEPH M. SCHENCK apresenta

# NORMA TALMADGE

NA PRODUCÇÃO DE SAM TAYLOR

# DU BARRY, A SEDUCTORA

com CONRAD NAGEL, WILLIAM FARNUM

CAPITOLIO 2ª FEIRA

UNITED ARTISTS

O PRIMEIRO FILM TODO FALADO EM PORTUGUEZ

HOJE NO

IMPERIO e no ELDORADO

CORINA FREIRE E ALEXANDRE DE AZEVEDO em

# CANÇÃO DO BERÇO

com

ESTHER LEÃO, RAUL DE CARVALHO, ALVES DA COSTA, ANTONIO SACRAMENTO ETC

# Lyzon Gaster

ESTRE'A

DIA 8, Quarta-feira, ás 7 3|4 e 9 3|4

Com a linda caricatura scenica em 2 actos de A. Peres Filho

«Jazz-Band» e Violão

E a linda fantasia

NUVENS DE FUMAÇA

2 generos de Theatro num só espectaculo

Absoluta novidade

Poltronas numeradas

PREÇOS POPULARES

RIALTO

Quereis ter gratas emoções sportivas? Ide diariamente ao

# ELECTRO BALL

Rua Visconde do Rio Branco, 51


O DIARIO CARIOCA vae distribuir cincoenta contos em premios aos seus assignantes e leitores. Verifique as condições do nosso sorteio.


## THEATRO LYRICO

Empresa N. VIGGIANI

Os melhores espectaculos pelo menor preço, Poltrona, 4$000 COMPANHIA ABIGAIL-ODUVALDO

HOJE

Vesperal, ás 16 horas e á noite, ás 20 e 22 horas

Primeiras da maravilhosa comedia de ARMANDO MOOCK, o feliz autor de "Senhorita Charleston", traduzida e adaptada por Oduvaldo Vianna

Casamento á Yankee

O MAIOR EXITO DA TEMPORADA

Amanhã — Vesperal — A's 15 horas

## PARISIENSE — Segunda-Feira

EMIL JANNINGS e MARLENNE DIETRICH em

# O ANJO AZUL

Super cantada e synchronizada.

DIA 7

LOTERIA DO RIO GRANDE DO SUL

500 CONTOS

Por .. 23$000
Fracção 11$500

HABILITEM-SE

## THEATRO RECREIO

Empresa A. NEVES & Cia.

HOJE — A's 7 3|4 e 9 3|4 — HOJE

e amanhã, domingo — Ultimas representações da engraçadissima revista

E' Aquella Agua...

com ARACY CORTES, MESQUITINHA E ITALA FERREIRA

3ª feira, 7: — Grandioso espectaculo completo em homenagem á rainha da "Mi-Carême".

QUARTA-FEIRA, 8: — "Premiére" de

BILHETE AZUL

# TRIANON

Sessões ás 8 e 10 horas

HOJE VESPERAL ELEGANTE A'S 4 HORAS

UMA CURA DE REPOUSO!

O formidavel exito de PROCOPIO

AMANHÃ — VESPERAL A'S 3 HORAS

TERÇA-FEIRA 7 — SENSACIONAL PREMIE'RE da grande peça argentina

O TIO SOLTEIRO

## THEATRO PHENIX

(O templo da arte realista)

SEGUNDA-FEIRA — PROGRAMMA NOVO

### Os traficantes de carne humana

Formidavel super-film, cujo entrecho é uma obra de prophylaxia social, no genero só para adultos. A objectiva cinematographica acompanha, passo a passo, os planos dos tenebrosos membros da "MIGDAL", a infame organização, para no mundo inteiro, explorar o trafico das infelizes escravas brancas. Numerosos quadros de "Nu Artistico" em surprehendentes poses de pura Arte! Rigorosamente prohibido para menores e senhorinhas.

Aurora Aboim

## Theatro São José

Emp. PASCHOAL SEGRETO

HOJE HOJE

A's 3,40 e 8,45

Primeiras representações da fantasia parodia de Luiz Rocha e Mauro de Almeida, musicada pelo Maestro Antonio Lago

# DESARVORADA DO AMOR

Esplendida charge com papeis curiosissimos confiados a AURORA ABOIM, na "Rainha das Chapeleiras"; SYLVIO VIEIRA, no "chansonier"... paulistano; IEMENI, DOS SANTOS e FERNANDO RODRIGUES numa par de creados, da "rainha" e do "chansonier", impagaveis interpretando entre outros os duettos "dos chauffeurs" e "dos cachorros"; MANOELINO TEIXEIRA, num turco hilariante; CONCHITA DE MORAES, em u'a "mata-mosquitos" "das arabias"; e Tinduca — Olga Louro; Olavo de Barros, cabaretier; Octavio Mattos, Januario; Manoel Rocha, Zé das Trolhas, e Roque da Cunha, em Glycerio.

Mise-en-scene do prof. Eduardo Vieira

Na téla:

Maurice Chevalier

em "Innocentes de Paris" desde 2 horas da tarde

2ª FEIRA — Na téla: "DEFESA QUE HUMILHA", programma novo com William Powell.

Ismenia Santos

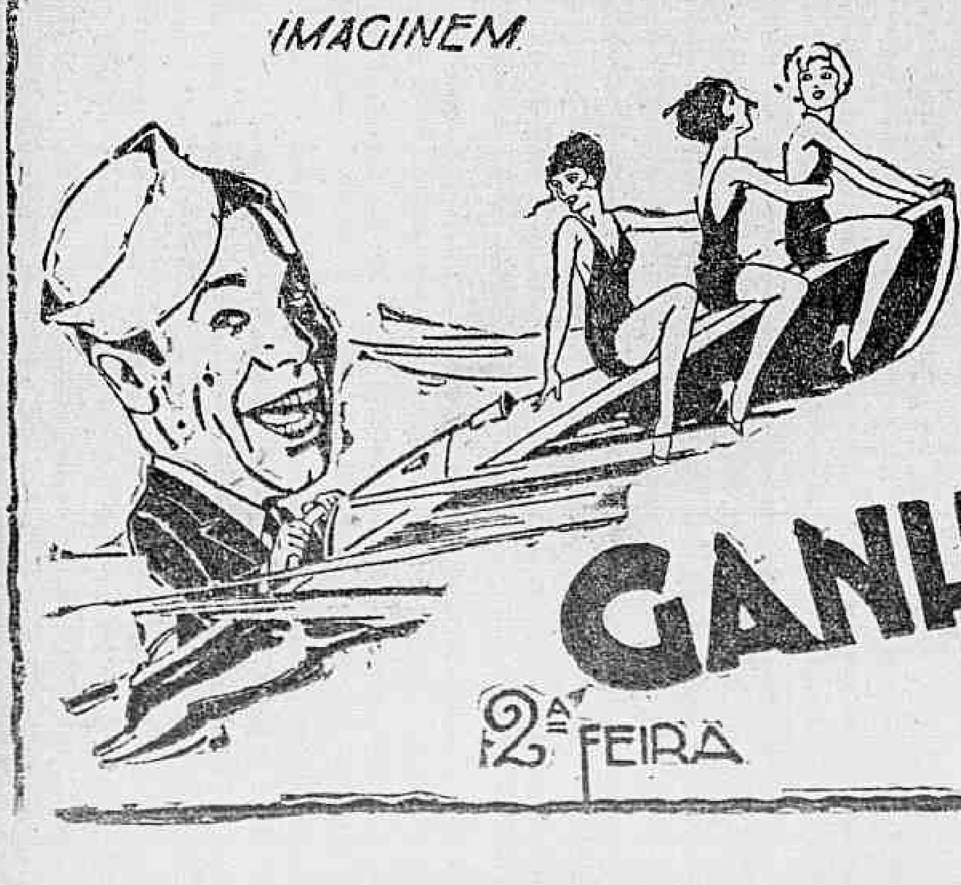

IMAGINEM

# JOE E. BROWN

com essas pequenas e

# BERNICE CLAIRE

EM

# GANHANDO O MUNDO

"TOP SPEED"

2ª FEIRA

ODEON

C. BRASIL CINEMATOGRAPHICA

First National Pictures

WARNER BROS. VITAPHONE TALKING PICTURE

# EDITAES

PRIMEIRO OFFICIO DO PROTESTO DE LETRAS E TITULOS.

Acha-se em meu cartorio, á rua dos Ourives, 98, 1º andar para ser protestada por falta de pagamento uma nota promissoria de Rs. .... [illegible]00$000 emittida por Bernardino Lopes Monteiro com aval de José Pereira, a favor de Vasconcellos & Magalhães e apresentada por Alfredo Vasconcellos, como não fossem, emittente e avalista encontrados, pelo presente, os intimo para pagal-a ou dar-me as razões porque não o fazem.

Rio de Janeiro, 3 de abril de 1931 — O Official, Jacques Maciel.

PRIMEIRO OFFICIO DO PROTESTO DE LETRAS E TITULOS.

Acha-se em meu cartorio, á rua dos Ourives, 98, 1º andar para ser protestada por falta de devolução da duplicata a triplicata de Rs. 5:938$700 emittida por Bernardino Gomes & Cia., contra Rodrigues & França, como não fossem encontrados os compradores pelo presente, os intimo para devolvel-a ou dar-me as razões porque não o fazem.

Rio de Janeiro, 3 de abril de 1931 — O Official, Jacques Maciel.

PRIMEIRO OFFICIO DO PROTESTO DE LETRAS E TITULOS.

Acha-se em meu cartorio, á rua dos Ourives, 98, 1º andar para ser protestada por falta de pagamento uma promissoria de Rs. 1:000$000 avalisada por Alfredo Pinto Ribeiro a favor de Francisco Teixeira, como se acha ausente o avalista, pelo presente, o intimo para pagal-a ou dar-me as razões porque não o faz.

Rio de Janeiro, 3 de abril de 1931 — O Official, Jacques Maciel.

PRIMEIRO OFFICIO DO PROTESTO DE LETRAS E TITULOS

Acha-se em meu cartorio, á rua dos Ourives, 98, 1º andar para ser protestada por falta de pagamento uma promissoria de Rs. 300$000 emittida por Sylvia de Sá Earp a favor de José Maria Sabino e avalisada por Bernardina Estrella Earp, como não fossem encontrados, emittente e avalista, pelo presente, os intimo para pagala ou dar-me as razões porque não o fazem.

Rio de Janeiro, 3 de abril de 1931 — O Official, Jacques Maciel.

PRIMEIRO OFFICIO DO PROTESTO DE LETRAS E TITULOS.

Acha-se em meu cartorio, á rua dos Ourives, 98, 1º andar para ser protestada por falta de pagamento uma duplicata de Rs. 6:158$700 pelo saldo de Rs. 5:158$700 assignada por Nicolau Farah a favor de R. Tannure, como se acha ausente o devedor, pelo presente, o intimo para pagal-a ou dar-me as razões porque não o faz.

Rio de Janeiro, 3 de abril de 1931 — O Official, Jacques Maciel.

PRIMEIRO OFFICIO DO PROTESTO DE LETRAS E TITULOS.

Acha-se em meu cartorio, á rua dos Ourives, 98, 1º andar para ser protestada por falta de pagamento uma duplicata de Rs. 687$500 assignada por J. Etrog & Cia. a favor de Albert Daniel & Filhos apresentada a protesto pelo Banco Commercial do Rio de Janeiro, como não fossem encontrados os devedores, pelo presente, os intimo para pagal-a ou dar-me as razões porque não o fazem.

Rio de Janeiro, 3 de abril de 1931 — O Official, Jacques Maciel.

PRIMEIRO OFFICIO DO PROTESTO DE LETRAS E TITULOS.

Acha-se em meu cartorio, á rua dos Ourives, 98, 1º andar para ser protestada por falta de pagamento uma nota promissoria de Rs. .... 900$000 emittida por Socrates Ferreira Diniz a favor de João Ferreira, como não seja conhecido o emittente, pelo presente, o intimo para pagal-a ou dar-me as razões porque não o faz.

Rio de Janeiro, 3 de abril de 1931 — O Official, Jacques Maciel.

PRIMEIRO OFFICIO DO PROTESTO DE LETRAS E TITULOS.

Acha-se em meu cartorio, á rua dos Ourives, 98, 1º andar para ser protestada por falta de pagamento a duplicata de Rs. 100$000 assignada Julio Moreira Filho a favor de G. Florentino, como não fosse encontrado o devedor, pelo presente, intimo para pagal-a ou dar-me as razões porque não o faz.

Rio de Janeiro, 3 de abril de 1931. — O Official, Jacques Maciel.

PRIMEIRO OFFICIO DO PROTESTO DE LETRAS E TITULOS.

Acha-se em meu cartorio, á rua dos Ourives, 98, 1º andar para ser protestada por falta de pagamento a duplicata de Rs. 422$400 assignada por Domingos Luiz da Silva a favor de Sociedade Brasileira de Ferragens Limitda, pelo saldo de Rs. 213$700, como se acha ausente o devedor, pelo presente, o intimo para pagal-a ou dar-me as razões porque não o faz.

Rio de Janeiro, 3 de abril de 1931 — O Official, Jacques Maciel.

SEGUNDO OFFICIO DO PROTESTO DE LETRAS E TITULOS.

Em meu cartorio, á rua do Ouvidor, 43, sobrado, se acha para ser protestada por falta de pagamento uma duplicata de 936$300 pelo saldo de 916$300, assignada por Jorge Calil e apresentada a protesto por Francisco Oliviero & Cia., e como não tenha sida aquelle encontrado, o intimo para pagar o restante ou dar-me as razões porque não o faz.

Rio de Janeiro, 3 de abril de 1931 — O official, Nelson Baptista.

SEGUNDO OFFICIO DO PROTESTO DE LETRAS E TITULOS.

Em meu cartorio, á rua do Ouvidor, 43, sobrado, se acha para ser protestada por falta de pagamento uma nota promissoria de 500$000 emittida por Jayme Ferreira e apresentada a protesto por Sylvio da Silva Costa, e como não tenha sido aquelle encontrado, o intimo para pagal-a ou dar-me as razões porque não o faz.

Rio de Janeiro, 3 de abril de 1931 — O official, Nelson Baptista.

SEGUNDO OFFICIO DO PROTESTO DE LETRAS E TITULOS.

Em meu cartorio, á rua do Ouvidor, 43, sobrado, se acha para ser protestada por falta de pagamento uma duplicata de 840$450 assignada por Adelino J. Paes e apresentada a protesto pelo Bco. da Provincia do Rio Grande do Sul, mandatario; e como não tenha sida aquelle encontrado, o intimo para pagal ou dar-me as razões porque não o faz.

Rio de Janeiro, 3 de abril de 1931 — O official, Nelson Baptista.

SEGUNDO OFFICIO DO PROTESTO DE LETRAS E TITULOS.

Em meu cartorio, á rua do Ouvidor, 43, sobrado, se acha para ser protestada por falta de pagamento uma nota promissoria de 1:000$000 emittida por Antonio Manga e apresentada a protesto por Bento Dinar de Araujo; e como não tenha sido aquelle encontrado, o intimo para pagal-a ou dar-me as razões porque não o faz.

Rio de Janeiro, 3 de abril de 1931 — O official, Nelson Baptista.

SEGUNDO OFFICIO DO PROTESTO DE LETRAS E TITULOS.

Em meu cartorio, á rua do Ouvidor, 43, sobrado, se acha para ser protestada por falta de pagamento duas duplicatas, uma de 188$790 assignada em Nictheroy por Domingos Luiz da Silva e a outra 179$970, assignada em Nictheroy por M. S. Ribeiro & Cia. e ambas apresentadas a protesto pelo Banco Allemão Transatlantico, mandatario; e como se achem aquelles ausentes, os intimo para pagal-as ou dar-me as razões porque não o fazem.

Rio de Janeiro, 3 de abril de 1931 — O official, Nelson Baptista.

SEGUNDO OFFICIO DO PROTESTO DE LETRAS E TITULOS.

Em meu cartorio, á rua do Ouvidor, 43, sobrado, se acha para ser protestada por falta de pagamento uma nota promissoria de 4:500$000 emittida por dr. Nicolino Farani e apresentada a protesto por Theotonio Mello; e como não tenha sido aquelle encontrado, o intimo para pagal-a ou dar-me as razões porque não o faz.

Rio de Janeiro, 3 de abril de 1931 — O official, Nelson Baptista.

SEGUNDO OFFICIO DO PROTESTO DE LETRAS E TITULOS.

Em meu cartorio, á rua do Ouvidor, 43, sobrado, se acha para ser protestada por falta de pagamento uma nota promissoria de 15:000$000 emittida por Manoel Esteves, em Nova Iguassu' e avalisada por Esteves Irmão e por Antonio Leite Pinheiro e apresentada a protesto por Domingos Adorno; e como se achem aquelles ausentes, os intimo para pagal-a ou dar-me as razões porque não o fazem.

Rio de Janeiro, 3 de abril de 1931 — O official, Nelson Baptista.

SEGUNDO OFFICIO DO PROTESTO DE LETRAS E TITULOS.

Em meu cartorio, á rua do Ouvidor, 43, sobrado, se acha para ser protestadas por falta de pagamento uma duplicata de [illegible]850$000 assignada por Manoel Castellar Guimarães e apresentada a protesto pelo Banco Allemão Transatlantico, mandatario; e como não tenha sido aquelle encontrado, o intimo para pagal-a ou dar-me as razões porque não o faz.

Rio de Janeiro, 3 de abril de 1931 — O official, Nelson Baptista.

SEGUNDO OFFICIO DO PROTESTO DE LETRAS E TITULOS.

Em meu cartorio, á rua do Ouvidor, 43, sobrado, se acham para ser protestadas por falta de pagamento tres notas promissorias, uma de 1:000$000, emittida por Vicente Damasio e avalisada por João Saraiva Jor. e por Agostinho Marques uma de 1:500$000, avalisada por Rodrigues & França e a ultima de... 3:500$000 pelo saldo de 2:800$000, avalisada por Francisco Fonseca, todas apresentadas a protesto pelo Banco Sul Americano; e como não tenham sido aquelles encontrados os intimo para pagal-as ou dar-me as razões porque não o fazem.

Rio de Janeiro, 3 de abril de 1931 — O official, Nelson Baptista.

SEGUNDO OFFICIO DO PROTESTO DE LETRAS E TITULOS.

Em meu cartorio, á rua do Ouvidor, 43, sobrado, se acha para ser protestada por falta de pagamento uma nota promissoria de 3:500$000 emittida por Manoel Vidal e avalisada por Antonio Augusto Freirato e apresentada a protesto por Aballe Fernandes & Irmão; e como não tenham sido aquelles encontrados, os intimo para pagal-a ou dar-me as razões porque não o fazem.

Rio de Janeiro, 3 de abril de 1931 — O official, Nelson Baptista.

SEGUNDO OFFICIO DO PROTESTO DE LETRAS E TITULOS.

Em meu cartorio, á rua do Ouvidor, 43, sobrado, se acha para ser protestada por falta de pagamento uma nota promissoria de 300$000 emittida por Augusto da Cunha Porto e avalisada por Alcino Amorim e apresentada a protesto pelo Banco Alliança do Rio de Janeiro, mandatario; e como não tenham sido aquelles encontrados, os intimo para pagal-a ou dar-me as razões porque não o fazem.

Rio de Janeiro, 3 de abril de 1931 — O official, Nelson Baptista.

TERCEIRO OFFICIO DE PROTESTO DE LETRAS E TITULOS.

Está em meu cartorio, á rua da Quitanda, 130, 1º andar, para ser protestada por falta de pagamento e por parte do Banco de Credito Geral, uma promissoria de 25:000$000 emittida por José Thedim Barreto e avalisada por Raul Barreto e não sendo estes encontrados, pelo presente os intimo a pagal-a ou dar-me as razões porque não o fazem.

Rio de Janeiro, 3 de abril de 1931 — O Official, Miguel Tostes.

TERCEIRO OFFICIO DE PROTESTO DE LETRAS E TITULOS.

Está em meu cartorio, á rua da Quitanda, 130, 1º andar, para ser protestada por falta de pagamento e por parte de Abdo Bogossian & Cia. uma nota promissoria de.... 100$000, emittida por M. Regueira Pereira & Cia. e não sendo estes encontrados, pelo presente, os intimo a pagal-a ou dar-me as razões porque não o fazem.

Rio de Janeiro, 3 de abril de 1931 — O Official, Miguel Tostes.

TERCEIRO OFFICIO DE PROTESTO DE LETRAS E TITULOS.

Está em meu cartorio, á rua da Quitanda, 130, 1º andar, para ser protestada por falta de pagamento e por parte de John A Whittle uma letra de 750$000, acceita por Ibrahim Ismael & Fandi, e não sendo estes encontrados, pelo presente os intimo a pagal-a ou dar-me as razões porque não o fazem.

Rio de Janeiro, 3 de abril de 1931 — O Official, Miguel Tostes.

TERCEIRO OFFICIO DE PROTESTO DE LETRAS E TITULOS.

Está em meu cartorio, á rua da Quitanda, 130, 1º andar, para ser protestada por falta de pagamento e por parte de Alvaro da Costa Itajahy uma promissoria de 2:000$000, emittida por Antonio Mairynk e não sendo este encontrado, pelo presente o intimo a pagal-a ou dar-me as razões porque não o faz.

Rio de Janeiro, 3 de abril de 1931 — O Official, Miguel Tostes.

TERCEIRO OFFICIO DE PROTESTO DE LETRAS E TITULOS.

Está em meu cartorio, á rua da Quitanda, 130, 1º andar, para ser protestada por falta de pagamento e por parte do Banco do Brasil duas promissorias de 2:600$000, cada uma, emittidas por Nestor Gomes; sendo uma avalisada por Vicente Pinto Cavalcante, e outra pelo dr. Manoel Silvino Monjardin e não sendo estes encontrados, pelo presente os intimo a pagal-as ou dar-me as razões porque não o fazem.

Rio de Janeiro, 3 de abril de 1931 — O Official, Miguel Tostes.

TERCEIRO OFFICIO DE PROTESTO DE LETRAS E TITULOS.

Está em meu cartorio, á rua da Quitanda, 130, 1º andar, para ser protestada por falta de pagamento e por parte de José de Souza, os juros relativos a 10 Debentures, emittidas pela S. A. Força e Luz Vera Cruz, e não sendo esta encontrada, pelo presente, a intimo a pagal-o ou dar-me as razões porque não o faz.

Rio de Janeiro, 3 de abril de 1931 — O Official, Miguel Tostes.

TERCEIRO OFFICIO DE PROTESTO DE LETRAS E TITULOS.

Está em meu cartorio, á rua da Quitanda, 130, 1º andar, para ser protestada por falta de pagamento e por parte do Banco Ultramarino uma duplicata de 3:660$030, assignada por Agostinho Luiz de Andrade, e não sendo este encontrado, pelo presente o intimo a pagal-a ou dar-me as razões porque não o faz.

Rio de Janeiro, 3 de abril de 1931 — O Official, Miguel Tostes.

TERCEIRO OFFICIO DE PROTESTO DE LETRAS E TITULOS.

Está em meu cartorio, á rua da Quitanda, 130, 1º andar, para ser protestada por falta de pagamento e por parte do Banco Ultramarino uma promissoria de 3:000$000, emittida pela Auto Viação Metropolitana Ltd. e avalisada por A. Marchesini & Cia. e não sendo estes encontrados, pelo presente os intimo a pagal-a ou dar-me as razões porque não o fazem.

Rio de Janeiro, 3 de abril de 1931 — O Official, Jacques Maciel.


## INDICADOR PROFISSIONAL

**GONORRHÉA**

IMPOTENCIA
CANCROS DUROS E MOLLES
ESTREITAMENTO DA URETHA
Tratamento rapido e moderno
DR. ALVARO MOUTINHO
Buenos Aires, 77-4º — 9 ás 19 horas.

**HERNIAS HYDROCELLES**

(Quebraduras)
Cura radical sem operação, sem dôr e sem prejuizo das occupações
FRAQUEZA SEXUAL .. ..
Tratamento especial e moderno
DR. PEDRO LUZ
ex-assistente da S. C. Misericordia do Rio de Janeiro — Espec. em vias urinarias e molestias de crianças.
PHARMACIA LUZ —:— Rua Frei Caneca, 52.
PHONE 4-1056.
Das 8 ás 10 e das 16 ás 19 horas

**Clinica Medico-cirurgica**

DR. AMERICO CAPARICA
Consultorio: Rua Visconde do Rio Branco, 31 (sobrado).
DIARIAMENTE DAS 3 A'S 7 HORAS
TELEPHONE: 2-2949.
Residencia — Rua Riachuelo, 56
TELEPHONE: 2-7804.

DR. JOSE' DE ALBUQUERQUE
DOENÇAS SEXUAES NO HOMEM
Diagnostico causal e tratamento da IMPOTENCIA em moço. Rua Carioca, 22.
De 1 ás 6.

**Dr. Giovanni Infante**

Tuberculose (Tratada pelo methodo Maragliano) — Syphilis — Molestias venereas da pelle — Impotencia.
—:— CONSULTORIO: —:—
Rua Ramalho Ortigão, 9, 1º andar
Sala, 1 — Telephone, 2-6102.
Das 9 ás 11 e das 4 ás 7 horas
Residencia: ITAJUBA HOTEL
Telephone: 2-3690.

**DR. DUARTE NUNES**

Orgão genito-urinarios
(ambos os sexos)
Gonorrhéa e suas complicações
Rua S. Pedro, 64 — Das 8 ás 18

**CASA DE SAUDE SÃO SEBASTIÃO**

RUA BENTO LISBOA, 160
Situada no local mais aprazivel desta cidade — Aberta á clinica de todos os senhores medicos. —OPERAÇÕES E PARTOS — Pavilhão especial para convalescentes — REGIMENS ALIMENTARES — DUCHAS — RAIO X — RAIOS ULTRA-VIOLETA. — Diaria desde 15$000 — Direcção: Luiz Simões Corrêa director: dr. Alcides Senra director medico.
TELEPHONES 5-4001 e 5-4002.

**GONORRHÉA**

aguda, chronica e complicações tratamento indolor, sem lavagens, massagens da prostata ou processos mechanicos ou causticos (de inconvenientes no momento, dôr, e futuros, callos e incurabilidade). Clinica do Dr. Cocio Barcellos, ex-assistente da Fac. de Med. (longa pratica da especialidade — technica de Boerner, Nagelschmitd, Berlim e Kowarschik, Vienna). Das 9 ás 11 e 3 ás 6. Av. Rio Branco, 33 (1º). Tel. 3-0001.

**AVISO — Pela rapidez da cura e amplitude das installações, preços muito reduzidos.**

**TEU E' O MUNDO**

INTELIGENTE LEITOR ou ENCANTADORA LEITORA: Queres conhecer os meios que te guiarão a conseguir Fortuna. Exito em Negocios, Jogos e Loterias? Pede GRATIS meu livrinho: "O MENSAGEIRO DA DITA" — Remette 500 réis em sellos para resposta. Direcção: Pfra. NILA MARA — Calle Matheu 1924 — BUENOS AIRES. (Argentina).


# FOOT-BALL

## A C. B. D. ANTE A CRISE DO ATHLETISMO SULAMERICANO

Os temores de que a desintelligencia surgida recentemente, no congresso de athletismo, realizado em Santiago, pudessem se avolumar a ponto de pôr em perigo a realização do campeonato de athletismo, parecem que estão a pique de se verificar.

Já annunciou officialmente a Federação Athletica Chilena que não tomará parte no referido certame, allegando precisamente como motivo de sua ausencia o não acatamento por parte da Federacion Argentina ás decisões do ultimo congresso sul-americano.

Collocado nesse pé, o dissidio entre o Chile a Argentina athleticos poderá muito bem assumir maiores proporções, provocando, quiçá, a não realização do importante certame continental.

Nessa contenda inglória, em que a Federação Chilena parece ter razão, o que mais impressiona é o aspecto revelador da má educação dominante nas espheras administrativas dos esportes sul-americanos.

O mal não é apenas do footfall. A mesma falta de lealdade que, attingindo a Confederação Brasileira de Desportos, forçou-a ao abandono do convivio do football sul-americano, acaba de determinar identica crise no athletismo continental.

Não ha positivamente espirito de esportividade a animar os homens, aos quaes em hypothese nenhuma devia faltar.

O resultado, portanto, só póde ser esse, de deflagração periodica de crises, que não são outra coisa senão o producto de interesses pequeninos.

Presidindo a Confederação Brasileira de Desportos, encontra-se um velho e experimentado sportman, conhecedor profundo da situação esportiva sul-americana, que não terá difficuldade, portanto, para tirar da observação dos acontecimentos, a directriz que terá de imprimir á instituição maxima dos esportes brasileiros, em tal emergencia.

## O Vasco não jogará no domingo

Informou-nos gentilmente o sr. Raul Campos, que o Vasco não jogará domingo com o Sud-America e com nenhum outro adversario.

... dizer que o domingo passará em branca nuvem...

## Os campeonatos nacionaes de natação, water-polo e saltos

Apenas dois concurrentes se inscreveram para a disputa dos campeonatos nacionaes de natação, water-polo e saltos.

São ellas as instituições Federação Paulista do Remo e Federação Brasileira das Sociedades do

## Em S. Paulo, ainda se tem duvida sobre a vinda do scratch da Apea para o grande encontro de depois de amanhã

Da "Gazeta", de S. Paulo, transcrevemos "data venia", a nota que se segue, deixando o commentario para que o publico o faça:

"Pelas noticias que colhemos em collegas cariocas parece assente a ida do seleccionado paulista ao Rio de Janeiro na proxima segunda-feira, dia em que, a convite do Fluminense, enfrentaria o combinado carioca.

Comquanto ainda nada tenha chegado ao nosso conhecimento partido da entidade official, quer-nos parecer que a Apea não forçará de fórma alguma os nossos jogadores a participarem na segunda-feira de um prélio de tal importancia, sabendo que todos os nossos campeões jogarão domingo.

Estará a Apea disposta a transferir mais uma vez alguns jogos do campeonato da cidade? Tendo que jogar segunda-feira a unica fórma aconselhavel seria essa, isto é, suspender as partidas dos quadros que fornecerem elementos.

Como se trata duma homenagem a S. A. o Principe de Galles é natural que a Apea transija mais uma vez".


POR QUALQUER PREÇO !!!

A' ESMERALDA

VENDERA' TODO O SEU COLOSSAL STOCK

Só durante éste mez, por ter de mudar de local

Comprar nesta occasião é economisar

REABERTURA

HOJE, SABBADO, A'S 10 HORAS

8, Ramalho Ortigão, 10

—:— TELEP.: 2-3463 —:—

No dia 7 de Abril
TERÇA-FEIRA
Todos terão o seu grande diario de esportes
"Mundo Sportivo"
que apparecerá sob a direcção de
MARIO RODRIGUES FILHO


## O GRANDE INTERESTADUAL DE DEPOIS DE AMANHÃ, A' NOITE, EM HOMENAGEM AO PRINCIPE DE GALLES E SEU AUGUSTO IRMÃO

### NÃO TEM O FLUMINENSE, SEU PROMOTOR, POUPADO ESFORÇOS PARA SEU MAIOR BRILHANTISMO

Continúa a operosa directoria do Fluminense F. C. a desenvolver o maximo de actividade, nos preparativos da noitada sportiva de depois de amanhã, que se lembrou de promover, em boa hora, em homenagem ao Principe de Galles e a seu irmão o principe George, nossos hospedes desde alguns dias.

Querendo offerecer-lhes os titulos de presidente e vice-presidente de honra, respectivamente, do grande club carioca, sua digna directoria realizará essa cerimonie, na tribuna de honra do seu magnifico estadio, antes do jogo interestadual.

A sensacional partida terá inicio precisamente ás 21 horas, não havendo preliminar justamente para que seu inicio se verifique com toda a pontualidade.

Pede, assim, a directoria do Fluminense o comparecimento do publico com antecedencia para que possam ser prestadas aos principes, á sua chegada ao estadio, e durante a cerimonia, as justas e mais sympathicas demonstrações.

O grande encontro interestadual será jogado pelas representações da Apea e da Amea, as duas mais poderosas instituições sportivas do paiz.

Do quadro paulista, que foi cuidadosamente seleccionado pela propria Associação, fazem parte os mais famosos foot-ballers, entre elles o grande Friedenreich, que a gente destaca, sem que com isso se possa offender ao valor dos demais.

A representação carioca foi organizada pelo departamento technico do Fluminense, sob a direcção do sr. Luiz Vinhaes.

**O ARBITRO DA GRANDE PUGNA**

Foi convidado para dirigir a importante partida, o acatado e competente arbitro botafoguense, sr. Carlos Martins da Rocha.

**A HOMENAGEM DO FLUMINENSE**

Antes de iniciado o jogo no salão de honra do club será feita a entrega dos titulos de presidente e vice-presidente honorarios do Fluminense ao Principe de Galles e ao Principe George, respectivamente.

**QUANDO CHEGARA' A DELEGAÇÃO PAULISTA**

A delegação paulista que virá chefiada pelo dr. Ennio Juvenal Alves, chegará a nossa capital, domingo pela manhã e ficará hospedada no Hotel Riachuelo.

**OS INGRESSOS**

O ingresso pela porta principal da séde do club fica exclusivamente reservado aos que têm logar na tribuna de honra e na tribuna especial, devendo os desta ultima tribuna passar pelas escadas do pavimento terreo.

O ingresso dos socios e suas familias se fará pelos dois portões lateraes da rua Alvaro Chaves.

O ingresso para as cadeiras numeradas se fará pelo portão da pista da rua Guanabara.

A entrada para as archibancadas será feita pelos portões ns. 5 e 7, e para as geraes, pelo portão n. 6, todos da rua Guanabara.

Os preços fixados são os seguintes: geraes, 4$000; archibancadas, 6$000; cadeiras de pista, 15$000.


CANDIDATE-SE

para ser o felizardo que, hoje, vai abiscoitar a bella fortuna de Duzentos contos de réis que o "Ao Mundo Loterico" — rua do Ouvidor, 139, venderá por 20$, meios 10$, quartos 5$ e as fracções 1$. Na proxima semana: Depois de amanhã, 20 Contos por 2$, dezenas seguidas ou sortidas a 20$ fracções a 1$ e mais 200 Contos 30$, meios 15$, fracções 3$, em 4 premios de 50 Contos no mesmo sorteio; terça-feira, tres premios em 3 sortes — 50:000$ por 10$, meios 5$, fracções 1$ Federal; 50:000$ por 4$, fracções 800 réis, nos Enveloppes "Mascotte" de 100:000$ por 14$ e os 500:000$000, plano super-ultra, tendo no 2º premio, 300:000$, 3º premio, 100:000$; 4º premio, 50:000$ e 5º premio, 20:000$, tudo num só sorteio — inteiros, 230$, meios 115$, quartos 57$500, fracções 11$500; 4ª-feira, 100 Contos da Mineira; 5ª-feira, 100:000$ da Rainha; 6ª-feira, 200 Contos da Paulista e Sabbado, 100 Contos da Federal por 10$. Dia 14 — 500 Contos jogando só 6 milhares, da Mineira. Candidate-se só no "Ao Mundo Loterico" — rua do Ouvidor, 139.

TELEPHONE 2-2271 TELEPHONE 2-3807

## PEQUENOS ---- ----ANNUNCIOS

NESTA SECÇAO OS ANNUNCIOS NAO DEVEM TER MAIS DE 20 LINHAS

**Cartões de Visita**

Em RELEVO — Entregas em 24 horas
Cento — 12$000
PAPELARIA RIBEIRO
Rua Ouvidor, 164

**LIVRARIA ALVES**

Livros collegiaes e academicos
RUA DO OUVIDOR, 168

**PLACAS**

EM 10 MINUTOS

Em metal amarello ou nickelado, com protectores transparentes, letras moveis e em relevo. A mais recente novidade. As mais indicadas e estheticas para toda classe de profissionaes. Para escriptorios e residencias. 50% mais baratas.
Pedidos para a rua MARECHAL FLORIANO, 52 sobrado. Tel.: 4-6373.

**CARITAS SOCIAL**

A Sociedade "Caritas Social" continuando a interessar-se pela mocidade feminina, communica que possue actualmente maior numero de quartos ao alcance de moças de boa conducta que lhe queiram dar a preferencia.
Trata-se na rua Marquez de Abrantes, 18.

**Pelo Sagrado Coração de Jesus**

Uma senhora de edade, doente, sem poder trabalhar, estando céga de uma das vistas e outra operada de catarata, passando as maiores necessidades, pede ás pessoas caridosas, por alma de seus queridos parentes e pela Sagrada Paixão e Morte de N. Senhor Jesus Christo, uma esmola para o seu sustento, que Deus a todos recompensará; á rua Itapiru', 213, casa 11 (onze), ponto da rua Navarro. Bondes de Catumby e Itapiru'; em frente ao portão da rua.

**ESCRIPTORIOS**

150$ — 200$ e 300$
Salas pelos preços acima, alugam-se no primeiro andar do cinema Gloria, á Praça Floriano, 35

**ELECTRICISTA**

Installações de luz e força, telephones e campainhas, agua e gaz. Preços razoaveis. Telephone 5-1508.

**DR. APRIGIO DOS ANJOS**

ADVOGADO
RUA QUITANDA, 47
2.º andar - Sala 11
Telephone 4-5485

**ALBAPENITUM**

E' o especifico da GRIPPE
247, R. São Pedro, 247

Nada de reclames
MARIA DA FONTE
é a melhor das cervejas
Phones 4-2657 e 8-4081

**Na Floresta**

PARA HOJE:

8302 - 2704 — 1409 - 3412

DA MACUMBA:

9897 — 2598

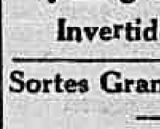
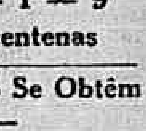

6934 - 7935 7317- 1820
7 — 8 — 5 — 1 — 9
Invertido em centenas

Sortes Grandes Só Se Obtêm
— NO —
SONHO DE OURO
GALERIA CRUZEIRO, N. 1
— Oscar & Companhia —

CAPITAL 100 REIS

# Diario Carioca

INTERIOR 200 REIS

Director: J. E. DE MACEDO SOARES

Anno IV — Numero 850 ‖ Rio de Janeiro, Sabbado, 4 de Abril de 1931 ‖ Numero avulso 100 réis

# A Sexta-feira da Paixão na Assistencia

## Quedas, aggressões e atropelamentos

O dia, hontem, correu quasi que absolutamente calmo. Não se registaram senão factos de pouca importancia, tendo as ambulancias da Assistencia descansado um pouco.

No Posto Central foram medidos, durante o dia, as seguintes pessoas, victimas de accidentes:

Antonio Camponez, preto, de 20 annos, brasileiro, pintor, residente á rua S. Carlos s|n, apresentando uma ferida contusa no hypocondrio direito, produzida por estilete, facto occorrido em sua propria residencia;

— João de Mello, brasileiro, de 28 annos de edade, solteiro, residente á rua Maria Calmon n. 24, por ter, quando em serviço nos escriptorios da Light, na rua Marechal Floriano, caido da escada e recebido contusões diversas pelo corpo.

— Josué de Oliveira, preto, de 32 annos, casado, brasileiro, trabalhador da 4ª Divisão da Central do Brasil, residente á rua S. Francisco n. 40, em Tury Assu', quando em trabalho na estaçao de S. Diogo, foi colhido por um blóco de pedra, dahi resultando uma forte contusão na cabeça.

— O menor João, de 14 annos de edade, filho de Joaquim de Oliveira, residente na estação de Triagem, veiu ao posto de Assistencia, afim de ser medicado por apresentar um ferimento contuso na cabeça, em consequencia de uma quéda, de que fôra victima em sua residencia.

— Por apresentar uma ferida contusa na perna direita, o menor Arnaldo, branco, de 14 annos de edade, filho de Damião Lopes, residente á rua Manoel Carneiro n. 14, teve os soccorros da Assistencia.

O local da occurrencia foi na rua Pinto Mendes. O ferimento que o menor apresenta, foi produzido por canivete, ignorando-se, entretanto, tratar-se ou não de uma aggressão.

A policia local não teve conhecimento do facto.

— Paulo Marques Leão, branco, de 18 annos de edade, empregado no commercio, residente á rua Barão de Iguatemy n. 76, hontem, após ligeira troca de palavras com um seu desaffecto, foi por este aggredido com um "directo" na região malar esquerda. Assim avariado, Leão veiu medicar-se na Assistencia, voltando depois para o seu domicilio, em cujo local soffreu a aggressão.

— Manoel de Oliveira Fernandes, portuguez, casado, jardineiro, residente á rua Alzira Brandão n. 120, procurou tambem a Assistencia, afim de ser soccorrido, por ter soffrido um accidente na residencia, do qual resultou ferida contusa no braço direito.

Todos os feridos constantes dessa relação, após os curativos no Posto de Assistencia, recolheram-se ás suas respectivas residencias.

AO SALTAR DO BONDE

Ao saltar de um bonde, hontem, na rua Bella de S. João, o pintor João Pinto de Oliveira, portuguez, de 33 annos de edade, casado e residente á rua Cornelio n. 44, cahiu, machucando-se bastante.

Transportado para a Assistencia, teve ali os necessarios soccorros, recolhendo-se depois á sua casa.

# Medidas que se impõem

## Irregularidades existentes que o governo precisa pôr fim

Nos seis artigos que vimos publicando em defesa da nossa crise economica, em que demonstramos deante de provas que não admittem contestação, as graves deshonestidades ainda enraizadas nas diversas dependencias da União, podemos, hoje, elogiar o acto do illustre titular da Viação, dr. José Americo de Almeida, sobre a suppressão das québras aos thesoureiros e com os auxilios de aluguel de casa.

Embora o dr. José Americo ainda não elaborasse o decreto sobre a extincção de todos os aproveitados do seu Ministerio, inuteis como são, e das diarias fóra das sédes, expediu uma circular urgente para que fossem rigorosamente aproveitados os diaristas que tivessem mais de 10 annos de serviço publico federal.

Com a expedição desta ordem, em que visa assegurar os direitos adquiridos pelos contratados que têm mais de 10 annos de serviço publico effectivo, só nos cumpre elogiar a pessôa do honrado e justiceiro dr. José Americo de Almeida, por tão bello gesto para com os infelizes diaristas.

Certos que todos os directores de serviço trabalhem com justiça e sob ordem do sr. ministro da Viação e Obras Publicas, só podemos estar com aquelles que dentro da lei, designam os contratados para as vagas existentes ou impedimentos, verificados pela ausencia de seus serventuarios effectivos.

Com aquelles que violem a lei e preterem os direitos de outros, os combateremos ferozmente.

Ainda agora com o afastamento de dois funccionarios da E. F. Therezopolis, de um 1º e de um 2º escripturarios, por seis mezes, para tratamento de interesses particulares, sem vencimentos, esperavamos que o director daquella ferrea satisfizesse a ordem emanada pelo dr. José Americo de Almeida, com relação á promoção de um diarista que tenha em sua fé de officio maior numero de annos de serviço publico federal e tenha demonstrado, no cumprimento de seus deveres, zelo e assiduidade, segundo ordem e medida observada pelo eminente sr. ministro da Viação.

Aguardamos apenas as designações que serão publicadas no "Diario Official", conforme vem severa nesse sentido do dr. Chefe do Governo, para então commentarmos o caso, visando sempre a justiça e o direito que assiste áquelles que são, por tudo, merecedores.

Não fugiremos, em qualquer hypothese, dentro do terreno da lei, em defesa daquelles que a merecem e são dignos della.

Estamos aqui para defender, accusar e levar ao conhecimento dos poderes publicos todas as irregularidades que deante de provas concretas, possam ferir ou preterir interesses de terceiros em favor de protegidos, que sem direito a qualquer accesso de promoção isentam os que por lei têm direito.

Hoje, vimos demonstrar ao eminente dr. Chefe do Governo Provisorio, certas irregularidades que vêm sendo feitas nas differentes repartições dos Ministerios, com relação a aposentadorias, solicitadas por funccionarios que fóra da lei as requerem.

Muitos ha que baseados em empresas particulares se acham com direito a aposentadoria, pelo tempo ficticio que as mesmas fornecem, a titulo gracioso, 15 e mais annos de serviço na qualidade de ferroviarios.

Bastaria, que o sr. ministro da Viação e Obras Publicas mandasse syndicar, com rigor, a veracidade desta denuncia, e evitaria, a tempo, que certos funccionarios, se aposentassem, sob a influencia de um tempo falso, fornecido por pessoas sem escrupulos, que não possuem documentos que provem o que allegam, e que sobrecarregam os cofres do Thesouro Nacional.

Outra irregularidade é ainda a permanencia do thesoureiro da E. F. Therezopolis, embora nomeado em commissão, que portanto a demissão immediata, como elemento pernicioso ao actual regimen.

Em sua propria repartição diz as maiores offensas contra os actuaes poderes publicos, mormente ao illustre detentor da pasta da Viação e Obras Publicas.

Trata-se de um servidor que ainda sob a gestão do ex-ministro Konder, em commum accordo com o almoxarife, mandou fazer um lindo e custoso retrato daquelle titular para ser inaugurado na secretaria, mas, uma vez victoriosa a nossa causa, hoje em realidade, os dois "exemplares" funccionarios até hoje ainda não tiveram coragem de ir buscal-o, embora esteja pago e á disposição dos mesmos no Photo Alberto, á rua Republica do Perú'.

São estas gravissimas irregularidades que precisam acabar e emquanto ellas existirem nós aqui estaremos para combatel-as.

Do Governo Provisorio da Republica aguardamos uma solução sobre as denuncias que aqui passamos a demonstrar.

Porque no regimen passado tudo era deshonesto e injusticeiro e não seremos nós, que lutámos com sacrificio de nossas proprias vidas, os animadores daquelles que sempre viveram do sangue e pobre e réles que tão desgraçadamente arruinou o governo passado.

## Um atropelamento na Praça do Encantado

Transitava, hontem, pela praça do Encantado, o menor Alvaro Vargas Pereira, branco, com 7 annos de edade e ali residente, quando foi inopinadamente colhido por um automovel, recebendo contusões e escoriações generalizadas.

Soccorrido pela Assistencia o pequeno foi internado no Posto do Meyer para os curativos necessarios.

# UM CASO MYSTERIOSO?

## O empregado da Limpeza Publica soffreu uma aggressão...

O facto passou-se, ao anoitecer, de hontem.

O empregado da Limpeza Publica, Horacio Santos, de 20 annos de edade, solteiro, brasileiro, pardo, morador á rua Mauricio de Lacerda n. 115, soffreu uma sangrenta aggressão, saindo com um profundo ferimento no thorax, do lado esquerdo.

Foi solicitada a Assistencia Publica, e o ferido, transportado em ambulancia, depois de receber os necessarios curativos no Posto Central, foi removido para o Prompto Soccorro, em estado grave.

O commissario Virgilio, de dia no 12º districto policial, sciente do facto, procurou apural-o, encontrando, todavia, obstaculos, da parte do pessoal da Limpeza Publica, que parece interessar-se em occultal-o ao conhecimento e apuração da policia.

# Coisas espantosas, no Maranhão

## Na administração dos srs. Magalhães Almeida e capitão Zenobio Costa

As commissões de syndicancias espalhadas pelos Estados estão revelando coisas espantosas do regimen passado.

Entre outras vamos referir uma que se acaba de apurar no Maranhão, durante a administração do sr. Magalhães Almeida, que, por signal está intimado a repôr 380 contos, dos mil e poucos já em parte apurados, com que malbaratou os dinheiros publicos.

Daqui levou o sr. Magalhães o capitão Zenobio Costa, que foi o seu alterego no governo.

Era ao mesmo tempo chefe de policia e commandante do batalhão policial, além de administrador geral de todas as obras publicas estaduaes, feitas sem concurrencia, sem orçamentos e finalmente, sem prestação de contas de especie alguma. De como se houve nessas multiplas funcções o sr. Zenobio toda a população de S. Luis sabe e commenta, especialmente a construcção pelo referido capitão do exercito de um palacete aqui em S. Francisco Xavier.

Chamado para depôr em S. Luis, o capitão Zenobio Costa lá se encontra, tendo uma recepção estrondosa, na qual a policia teve de atirar para o ar afim de evitar a approximação dos manifestantes. Após receios de outras manifestações iguaes por occasião da ida do capitão ao Thesouro Publico para ser interrogado, a Commissão de Syndicancias resolveu ouvil-o no proprio quartel do Batalhão de Caçadores, onde se achava preso o capitão Zenobio.

Nas suas declarações é que vamos encontrar as coisas espantosas, conforme constam das actas da commissão publicadas no orgão official.

Assim no "Diario Official" do Maranhão, de 13 de março, vem a declaração do sr. capitão Zenobio Costa que "as sobras das verbas, para a prestação de contas com o Thesouro, adquiridas por meio de contas falsas, assim como das economias obtidas com a inclusão de nomes de soldados não existentes nas fileiras da Força Publica nas respectivas folhas de pagamento, eram applicadas em melhoramentos do quartel da mesma Força"!!

E' um caso caracteristico da classica explicação de cabo de esquadra!

O sr. Zenobio tudo podia no governo do seu amigo do peito Magalhães Almeida, porém, para melhorar o quartel da força precisava de contas falsas e da inclusão nas folhas de pagamento de soldados não existentes no batalhão!!

Que valor poderão ter as actuaes declarações de honestidade, de pobreza de quem não se peja de vir affirmar que no governo lançou mão de taes recursos?!

# Suspensão de hostilidades

## Declarações do general Sandino

NOVA YORK, 3 (HAVAS) — Telegramma da cidade do Mexico annuncia que o general revolucionario Sandino, chefe dos insurrectos nacionalistas da Nicaragua, communicou ao seu representante naquella capital, que ordenára ás suas forças a suspensão das hostilidades.

A população de Managua parecia, assim, livre do ataque dos rebeldes, annunciado por pessoas recem-chegadas do interior.

**Um dos premios do novo sorteio do DIARIO CARIOCA é uma excellente "Refrigeradora", da General Electric. Verifique as condições do nosso grande certamen.**

# MODERNIZAÇÃO DA POLICIA

Entre as melhores iniciativas do governo revolucionario, merece figurar por certo a reforma da nossa organização policial, promovida pelo sr. Baptista Luzardo. Em materia de policia já nos achavamos consideravelmente atrazados, quando o governo deposto forçou, ha tres annos, a passagem, pelo Congresso, de uma das leis mais reaccionarias, mais retrogradas e mais obscurantistas jámais votadas entre nós. Com aquella medida de compressão manhosamente enxertada no projecto restabelecendo o inquerito policial, tinhamos feito um retrocesso secular com sacrificio das conquistas liberaes que protegiam as liberdades individuaes contra os abusos de autoridade.

A reforma promovida pelo sr. Baptista Luzardo, além de proporcionar a opportunidade para que se corrigissem as monstruosidades juridicas da lei de 1928, vem permittir a modernização do serviço policial de modo a tornal-o mais efficiente como instrumento de protecção da sociedade. Entre as innovações promettidas na futura organização da Policia do Districto Federal, nenhuma excede em importancia á criação dos juizes de investigação criminal. Com o estabelecimento dessa judicatura, inaugura-se entre nós a policia judiciaria, cuja falta tem constituido até agora grave lacuna que vicia todo o nosso apparelho de segurança publica.

A orientação moderna em materia policial visa precipuamente dividir as funcções administrativas da Policia das attribuições evidentemente judiciarias da formação inicial dos processos criminaes. Pela sua indole, a policia administrativa é inadequada ao trabalho de investigação criminal em condições sufficientemente garantidoras da liberdade individual e dos direitos de defesa dos accusados. Dahi ter se tornado materia pacifica em todos os paizes civilizados, a noção da necessidade de criar-se uma magistratura especializada na pesquiza dos elementos basicos á formação do processo. Vamos, afinal, realizar nesse sentido o progresso, ha tanto tempo almejado, pelos juristas que se consagram aqui ás questões de direito penal. Será um serviço revelante prestado pelo governo provisorio.

# A Semana Santa

(Continuação da 1ª pag.)

dade, Matriz de Engenho de Dentro, Matriz de Cascadura, Matriz de Madureira, Matriz do Campo Grande, Matriz de Irajá, Igreja do Amparo, em Cascadura, Matriz do Realengo, Matriz de Santa Cruz, Matriz de Paquetá, Igreja de Quintino Bocayuva, Matriz de Nossa Senhora Apparecida.

## As cerimonias de hoje e amanhã

CAPELLA PROVISORIA DOS PADRES CAPUCHINHOS

Hoje:

A's 7 horas — Benção do fogo, cantico do Exultet, profecias e missa solenne e, em seguida distribuição de agua benta.

Amanhã:

A's 9 horas — Missa solenne e sermão da resurreição.

A's 20 horas — Terço de Nossa Senhora, ladainha e benção do Santissimo Sacramento.

FREGUEZIA DE OLARIA

Hoje:

"Sicut servus", melodia gregoriana, bem como a ladainha de Todos os Santos.

Alleluia de Lemann — "Vespere autem e magnificat", melodia gregoriana.

Amanhã:

Missa a duas vozes: "Graduale", "Introitus", "Victimae Paschalis laudes", melodias gregorianas; "Offertorium", "Terra Tremuit", de Ettore Pozolli, "Ecce Panis", de Perosi; "Quaemaddomum desiderat servus", de Ettore Pozzoli; "Regina Coeli", de Luigi Cervi (duas vozes); "Ave Maria", de Cesare Tardini.

ILHA DO GOVERNADOR

Hoje:

A's 7 1|2 horas — Benção do fogo novo, da pia e do cirio pascal; canto do "Exultet", prophecias, canto das ladainhas, missa solenne de Alleluia.

A's 20 horas — Coroação de Nossa Senhora, sermão de Alleluia.

Amanhã:

A's 5 horas — Procissão da Resurreição, communhão de quarto em quarto de hora.

A's 9 horas — Missa solenne com sermão e benção.

Essas solennidades terão o valioso concurso da Casa da Matriz e do Gremio Musical Recreio de Faria.

CANDELARIA

Hoje, ás 9 horas, benção do lume e do cirio, canto de "Exultet" e prophecias, benção da pia e missa solenne.

SANTA RITA

Domingo de Paschoa — A's 10 horas, missa solenne e grande orchestra, prégando ao Evangelho o rev. conego dr. Benedicto Marinho. Será officiante o rev. sr. conego Alvaro Pio Cesar, acolytado por diversos sacerdotes.

EGREJAS DA PENITENCIA E CONVENTO DE SANTO ANTONIO

V. O. T. da Penitencia de São Francisco

(Largo da Carioca n. 5)

Amanhã, domingo de Paschoa — A's 9 1|2 horas, missa rezada, com orchestra.

EGREJA DE SANTO IGNACIO E DE N. S. DAS VICTORIAS.

Hoje, sabbado de Alleluia — A's 7 horas da manhã: benção do fogo novo — Canto do Exultet e das Prophecias — Ladainha dos Santos (que todo o povo deve cantar) — Missa de Alleluia, na qual se dará a santa Communhão a quem pedir — Vesperas solennes.

Amanhã, domingo de Paschoa — E' o dia do Senhor, por excellencia, em que se commemora a sua gloriosa resurreição — Missas ás 5 1|2, 6, 7, 8 e 9 horas.

SANTA CASA DA MISERICORDIA

Amanhã, domingo da Resurreição — Missa solenne com canticos, ás 11 horas, e sermão, pelo orador sacro padre Ignacio Almeida Leal, seguindo-se a coroação de Nossa Senhora.

A parte musical está confiada ao professor João Raymundo Rodrigues.

MATRIZ DE S. JOÃO BAPTISTA DA LAGÔA

Hoje, sabbado de Alleluia — A's 7 1|2 horas, inicio da bençam do fogo, da agua, ladainha de Todos os Santos, Exultet — Missa solenne de Alleluia.

Amanhã, domingo da Resurreição — Procissão do Santissimo Sacramento, ás 5 horas da manhã — Missa solenne á entrada da procissão.

MATRIZ DE COPACABANA

Hoje, sabbado de Alleluia — A's 7 horas — Bençam do fogo do cyrio pascal, da pia baptismal e missa solenne de Alleluia.

Amanhã, domingo de Paschoa — Missa ás 5 1|2, 6 1|2, 7 1|2, 8 1|2, 9 1|2 e 11 horas.

Na missa de 8 1|2, haverá a communhão Paschoal collectiva das associações masculinas da Parochia; Liga Catholica e Congregação Marianna.

## O menor não sabe quem lhe deu uma surra de tamancos

O pequeno Mario, filho de Pedro Muniz, branco, com 15 annos de edade e residente á rua Magalhães Couto n. 41, hontem, á tarde, procurou o Posto de Assistencia do Meyer para se medicar. Declarou que foi aggredido a tamanco, mas ignorava o nome do aggressor.

# JOCKEY-CLUB

PROGRAMMA OFFICIAL DA 15ª REUNIÃO, EM 5 DE ABRIL DE 1931

A's 13,30 — 1ª Carreira — Premio CRITERIUM — 800 metros — Premios: 5:000$000 e 1:000$000.

| | Kilos |
|---|---|
| 1 Xirituba | 51 |
| 2 Jó | 53 |
| 3 Xaráo | 53 |
| 4 Tomyrim | 53 |
| 5 Xire | 51 |
| " Xerasia | 51 |

A's 14,00 — 2ª Carreira — Premio RIACHUELO — 1.400 metros — Premios: 4:000$000 e 800$000.

| | Kilos |
|---|---|
| 1 Solitario | 51 |
| 2 Bellatesta | 51 |
| 3 Corsican | 56 |
| 4 Tea Service | 56 |
| 5 Ravissant | 49 |
| 6 Lombardo | 52 |

A's 14,30 — 3ª Carreira — Premio UMBU' — 1.600 metros — Premios: 4:000$000 e 800$000.

| | Kilos |
|---|---|
| 1 Riachuelo | 51 |
| 2 Ultimatum | 52 |
| 3 Dolly | 52 |
| 4 Excelsior | 56 |
| 5 Tyta | 56 |
| 6 Urubá | 50 |
| 7 Valete | 49 |
| 8 Gambetta | 53 |
| 9 Turyassu' | 46 |
| 10 Ribatejo | 52 |
| 11 Lotus | 50 |

A's 15,00 — 4ª Carreira — Premio YEARLING — 1.500 metros — Premios: 4:000$000 e 800$000.

| | Kilos |
|---|---|
| 1 Bozó | 54 |
| 2 Veritas | 52 |
| 3 Premente | 52 |
| 4 Javary | 54 |
| 5 Brasil | 54 |
| 6 Little Jack | 54 |
| 7 Versailles | 52 |
| " Ventania | 52 |

A's 15,30 — 5ª Carreira — Premio TOPS — 1.600 metros — Premios: 4:000$000 e 800$000.

| | Kilos |
|---|---|
| 1 Tops | 55 |
| 2 Hepacaré | 49 |
| 3 Kermesse | 55 |
| 4 Tropeiro | 48 |
| 5 Gravatá | 53 |
| 6 Ultramar | 51 |
| 7 Clarim | 51 |
| 8 Viola Dana | 56 |
| " Yearling | 55 |

A's 16,00 — 6ª Carreira — Premio XARE'O — 1.800 metros Premios: 4:000$000 e 800$000.

| | Kilos |
|---|---|
| 1 Palospavos | 51 |
| 2 Puritano | 55 |
| 3 Spahis | 56 |
| 4 Iberico | 55 |
| 5 Lazreg | 54 |

A's 16,35 — 7ª Carreira — Premio BRINCADOR — 1.600 metros — Premios: 4:000$000 e 800$000.

| | Kilos |
|---|---|
| 1 Xaréo | 56 |
| 2 Ouricury | 52 |
| 3 Uadi | 56 |
| 4 Cartier | 52 |
| 5 Mayfair | 50 |
| 6 Brincador | 52 |

A's 17,10 — 8ª Carreira — Premio FLUTTER-CORONEL EUGENIO — 2.200 metros — Premios: 5:000$000 e 1:000$000.

| | Kilos |
|---|---|
| 1 Dynamite | 55 |
| 2 Duggan | 56 |
| 3 Royal Car | 56 |
| 4 Rodolpho Valentino | 55 |
| 5 Therezina | 56 |
| " Tinguá | 53 |

Rio de Janeiro, 2 de abril de 1931. — A Commissão de Corridas.

# TURF

## OS FUTUROS PROGRAMMAS DO JOCKEY CLUB

Damos abaixo a relação dos animaes existentes nesta capital e os adquiridos por intermedio do Jockey Club, com os quaes essa sociedade poderá contar para organização dos seus programmas na presente temporada.

Na lista que a seguir publicamos não estão incluidos os pensionistas dos srs. Conde Rodolpho Crespi, Francisco Fortes, Paulo José da Costa e outros, que ainda se encontram em São Paulo, mas que para aqui serão embarcados brevemente, os quaes, como se sabe, constituem um contingente de primeira ordem para o brilhantismo de qualquer programma.

NACIONAES DE 2 ANNOS

Masculinos: Acuty, Araúna, Arlequim, Catinguá, Caxambú, Dominador, Guinéo, Jecyron, Jemopotyr, Jó, Kandjar, Keppler, Kitamar, Macapá, New Star, Nhyron, Paganini, Sun God, Tonyassú, Tomyrim, Voronoff, Windhund, Xadrez, Xangó, Xaperú, Xaráo, Xavier, Xenon, Xerem, Xerez Xiah, Xibáo, Xilon, Ximenes, Xipaton, Xiró, Xoxoró e Xyleno.

Femininos: Amphora, Desastrada, Estrella do Sul, Fineza, Mensonge, Morungava, Xaca, Xal, Xabyrem, Xamarié, Xanacy, Xaquema, Xaviana, Xelma, Xendi, Xenia, Xeracia, Ximena, Xinaré, Xinxilha, Xipotuba, Xiré, Xirituba, Xodó, Xylopia e Xyris.

ESTRANGEIROS DE 2 ANNOS

Masculinos: Clive, Don Leandro e Trompito.

Femininos: Berenice, Facella, Mandolina, Otróra e Serenata.

NACIONAES DE 3 ANNOS

Masculinos: Andalick, Aracajú, Blue Star, Bozó, Brasil, Brincador, Cartier, Gaiato, Garibaldi, Gigolot, Javary, Lampeiro, Leviathan, Little Jack, Ouricury, Ouvidor, Precioso, Vagalume, Valdoso, Valente, Valois, Valoroso, Valpariiso, Vandick, Varese, Vauban, Velasquez, Vencedor, Venturoso, Verdun, Veterano, Vervey, Vingativo e Yearling.

Femininos: Ederia, Eparade, Germania, Heroina, Jandaia, Legenda, Malachite, Malia, Mayfair, Mitzi, Panthera, Posteridade, Premente, Orgia, Siciliana, Valdivia, Valence, Vendome, Vera, Vera Cruz, Veritas, Verlaine, Versailles, Veturia, Vichy, Victoria, Vieune, Vilhena, Vindicta e Iraçá.

ESTRANGEIROS DE 3 ANNOS

Masculinos: Blink, Guasco Lindo, Miope, Picarillo, Primoroso, Recado, Santilon, Siceluto, Turyassú e Zorror.

Femininos: Arana, Berthe, Bravata, Ganadera, Lobuna, Maldad, Nada Menos, Plume Dorrée e Prita.

NACIONAES DE 4 ANNOS

Masculinos: Andes, Argos, Caruarú, Chromo, Duggan, Ebro, Excelsior, Galaor, Gravatá, Hepacaré, Irapoan, Malamocco, Neptuno, Pirata, Prazeres, Rodney, Rodolpho Valentino, Romance, Sim Senhor, Ubá, Uadi, Ubatuba, Uberaba, Ufano, Ugolino, Uiriri, Ultramar, Ulysses, Umbú, Urubá, Urubú, Util, Valmonte, Xaréo, X. Raio e Zeppelin.

Femininos: Bellatesta, Delva, Escolhida, Kermesse, Rhondda, Ubaia, Ukrania, Umbá, Umbria, Unica, Urace, Ursel, Ursula e Utinga.

ESTRANGEIROS DE 4 ANNOS

Masculinos: Bolichero, Enigma, Epinard, Faro, Flutter, Funchal, Gairino, Gavião, Mac Adam, Lazreg, alospavos, Predilecta, Prestamista, Puritano, Ribatejo, Sastre, Suertudo, Ulises e Ultraje.

Femininos: Dona Luna, Macá e Mechita.

NACIONAES DE 5 ANNOS E MAIS

Masculinos: [illegible], [illegible], Dynamite, Frivolo, Gallipoli, Lombardo, Lotus, Monarcha, Rapido, Ravissant, Riachuelo, Solitario, Tinguá, Tops, Tropeiro, Tuyuty, Ultimatum e Valete.

Femininos: Gaulhetta, Penderama, Tenebreuse, Therezina, Tyta e Viola Dana.

ESTRANGEIROS DE 5 ANNOS E MAIS

Masculinos: Aguatero, Cacolet, Campo Grande, Chuck, Coronel Eugenio, Corsican, Curacó, D. João, Enitram, Gringazo, Iberico, Itararé, Le Grand Môme, Marouf, Middle West, Nehnen, Póde Ser, Ramuntcho, Salvarropa, Sei Lá, Servando, Souakim, Spahis, Sunstone, Tea Service, Val Doré e Vulcain.

Femininos: Agenda, Celemene, Códe, Florida, Paie et Bonne, Moreninha, Royal Car, Thebaide, Tosca e Vulcania.

## Concurso de palpites

Serão encerradas, hoje, ás 20 horas, na séde da Associação dos Chronistas Desportivos, as inscripções para os concursos patrocinados pela mesma instituição e relativos ás Taças Olival Costa, Daniel Blatter e Santarém.

## O Jockey Club e a festa de Micarême

Como havia resolvido anteriormente, o Jockey Club deliberou dedicar a sua reunião de amanhã em homenagem á Rainha da Mi-carême, que comparecerá á festa, assistindo algumas carreiras.

A' eleita do commercio, a directoria da veterana sociedade offerecerá, por intermedio do sr. ministro do Trabalho, um valioso relogio pulseira de platina e lindos brilhantes.

## O stud Penteado em Villa Hippica

Tendo o tratador Luiz Conzi arrendado ao seu collega Francisco Barroso oito boxes nas suas cocheiras da Villa Hippica 12, devem chegar na proxima semana de S. Paulo os animaes Whiteford, Juruá, Edda, Kenia e Allain, devendo ser tambem para ali transferidos Flutter e Gringazo, que já se encontram nesta capital.

## Regresso de directores da Veterana

Devem chegar amanhã, procedentes do Haras Expedictus, onde foram assistir á recepção aos principes britannicos, que ali foram para tomar parte numa importante caçada, os directores do Jockey Club, drs. Linneo de Paula Machado, João Borges Filho e Teixeira Soares Junior.

## A carga do "General Mitre"

Conforme informações recebidas, o sr. Ramiro de Barros, que se acha em Buenos Aires adquirindo animaes para o Jockey Club, embarcará segunda-feira, a bordo do vapor "General Mitre".

No mesmo navio virão os cinco animaes que completam o lote comprado por intermedio do Jockey Club, o potro Trompito e, se fôr confirmada a noticia, mais o cavallo Panache Royal.

## Uma importante victoria classica em França

No hippodromo de Autenil, disputou-se, no ultimo mez, a segunda prova do "Prix Finot", uma das mais notaveis carreiras de obstaculos do turf francez, em 3.500 metros e 100.000 francos de premio.

Depois de alguns accidentes, durante o percurso, conseguiu triumphar o grande favorito Jean Victor, dirigido pelo jockey A. Kalley e de propriedade de mme. Eliot Rogers.

O vencedor, que já havia produzido excellentes performances na temporada de Nice, ganhou bem, mas os seus adversarios, que o secundaram, Le Diable e Causette, muito embaraçados durante a carreira, deixaram a impressão que delle não perderão em um proximo encontro.

No pareo tomaram parte nove animaes, dos quaes apenas seis terminaram a carreira.

## Um aprendiz de futuro

Não é sómente nesta capital, onde Flavio Mendes, Antonio Henrique, Nelson Pires, Cosme Morgado e outros, estão dando trabalho aos nossos profissionaes, ou em Pernambucano, em cujas corridas domina um esperto pequeno educado, no importante haras do sr. Frederico Lundgren.

A temporada feliz dos aprendizes estende-se tambem ao Sul, no hippodromo dos Moinhos de Vento, cujas carreiras têm em maior numero os seus vencedores, dirigidos pelo promettedor aprendiz Alvaro Botelho.

Ainda na ultima reunião, nos oito pareos do programma, obteve elle tres lindos triumphos com Voadora, Martin Chico e Taquara, esta no principal premio da tarde e em emocionante final.

## Falta dagua na rua Benjamin Constant

Os moradores da rua Benjamin Constant pedem-nos reclamar contra a falta d'agua, destes ultimos dias, na referida rua.

Queixaram-se os moradores que para obter o precioso liquido, vêm-se na contingencia de telephonar para o posto da Inspectoria de Aguas, isso porque o encarregado da chave do fornecimento da agua por negligencia, esquece-se de abrir o registro.

Aqui fica a reclamação que nos fizeram os moradores da populosa rua.